



คำขวัญของ องค์การบริหารส่วนตำบลโพนงาม

ดินแดนที่ราบสูง แหล่งรุ่งเรืองอารยธรรม
งามล้ำวัดภูไท เลื่องลือไกลตลาดไทย-ลาว
กล่าวขานภาพเขียน จุดแลกเปลี่ยนสินค้าช่องตาอุ

ส่วนที่ ๑

สภาพทั่วไปและข้อมูลพื้นฐานขององค์การบริหารส่วนตำบลโพนงาม

๑. ด้านกายภาพ

๑.๑ ข้อมูลที่เกี่ยวข้องกับที่ตั้ง

เดิมเป็นสภาตำบลโพนงาม ตามประกาศกระทรวงมหาดไทย เรื่อง จัดตั้งองค์การบริหารส่วนตำบล ประกาศ ราชกิจจานุเบกษา เล่มที่ ๑๑๓ ตอนที่ ๙ ง เมื่อวันที่ ๓๐ มกราคม พ.ศ. ๒๕๓๔ โดยที่มาตรา ๔๐ และมาตรา ๔๑ แห่งพระราชบัญญัติสภาตำบลและองค์การบริหารส่วนตำบล พ.ศ. ๒๕๓๗ บัญญัติให้จัดตั้งองค์การบริหารส่วนตำบล และให้โอนบรรดางบประมาณทรัพย์สิน สิทธิ สิทธิเรียกร้อง หนี้ และเจ้าหน้าที่ของสภาตำบลไปเป็นขององค์การบริหารส่วนตำบล รัฐมนตรีว่าการกระทรวงมหาดไทยจึงให้สภาตำบล จัดตั้งเป็นองค์การบริหารส่วนตำบล โดยให้มีชื่อตามตำบลที่องค์การบริหารส่วนตำบลตั้งอยู่คือ องค์การบริหารส่วนตำบลโพนงาม ประกาศ ณ วันที่ ๑๙ มกราคม พ.ศ. ๒๕๓๙ (นายบรรหาร ศิลปอาชา รัฐมนตรีว่าการกระทรวงมหาดไทย) เป็นต้นมาจนถึงปัจจุบัน

ลักษณะที่ตั้ง

องค์การบริหารส่วนตำบลโพนงามตั้งอยู่บริเวณ ลำโดมน้อย ปลายเขื่อนสิรินธรและมีอาณาเขตติดต่อประเทศสาธารณรัฐประชาธิปไตยประชาชนลาว ลักษณะภูมิประเทศส่วนใหญ่เป็นที่ราบสูง มีเทือกเขาพนมดงรักกั้นเขตแดนระหว่างไทย-ลาว มีลำโดมน้อยไหลผ่านจากทิศเหนือลงสู่เขื่อนสิรินธรและมีจุดผ่อนปรนชั่วคราวชายแดนไทย-ลาว บริเวณช่องตาอุสำหรับค้าขายตามแนวชายแดน

อาณาเขต

ทิศเหนือ ติดต่อเทศบาลตำบลคอแลนอำเภอบุณฑริก จังหวัดอุบลราชธานี โดยมีแนวเขตเริ่มต้นจากกึ่งกลางลำโดมน้อย บริเวณพิกัด W B ๔๒๖๓๙๗ ไปทางทิศตะวันออกผ่านปากร่องซีกากไปตามแนวกึ่งกลางร่องซีกากและไปตามแนวกึ่งกลางลำห้วยหินกองศาลา บริเวณพิกัด W B ๔๖๖๓๘๘ ไปตามแนวกึ่งกลางลำห้วยหินกองศาลา ถึงบริเวณต้นน้ำลำห้วยหินกองศาลาบริเวณ W B ๕๑๓๓๘๑ ไปตามแนวกึ่งกลางลำห้วยหินกองศาลา ถึงบริเวณต้นน้ำลำห้วยหินกองกลางบริเวณพิกัด W B ๕๓๖๓๘๗ ผ่านแนวป่าทึบ สิ้นสุดที่บริเวณต้นน้ำของลำห้วยมะตองใหญ่ บริเวณ W B ๕๖๗๓๘๗ รวมระยะทางด้านทิศเหนือประมาณ ๑๕ กิโลเมตร

ทิศตะวันออก ติดต่อสาธารณรัฐประชาธิปไตยประชาชนลาว

ทิศใต้ ติดต่อตำบลห้วยข่า อำเภอบุณฑริก จังหวัดอุบลราชธานี โดยมีแนวเขตเริ่มต้นจากต้นน้ำลำห้วยสะพุง บริเวณพิกัด W B ๕๗๐๒๒๘ ไปทางทิศตะวันตกเฉียงเหนือ ตามแนวกึ่งกลางลำห้วยสะพุงน้อย ถึงบริเวณ W B ๔๙๘๒๓๙ ผ่านป่าทึบ ถึงบริเวณต้นน้ำลำห้วยข่าเปิด (สาขา) สิ้นสุดที่บริเวณลำห้วยข่าเปิดบรรจบกับลำโดมน้อย รวมระยะทางด้านทิศใต้ประมาณ ๑๗ กิโลเมตร

ทิศตะวันตก ติดต่อตำบลหนองสะโน อำเภอบุณฑริก จังหวัดอุบลราชธานี โดยมีแนวเขตเริ่มต้นจากบริเวณลำห้วยข่าเปิดบรรจบกับลำโดมน้อย บริเวณ พิกัด W B ๔๒๖๓๙๗ รวมระยะทางด้านทิศตะวันตกประมาณ ๑๔ กิโลเมตร

เนื้อที่

องค์การบริหารส่วนตำบลโพนงาม อำเภอบุญศรี จังหวัดอุบลราชธานี มีพื้นที่ทั้งหมด ข้อมูลจากกรมโยธาธิการและผังเมือง กระทรวงมหาดไทย ประมาณ ๑๕๔ ตารางกิโลเมตรหรือ ๙๖,๒๕๐ ไร่

๑.๒ ลักษณะภูมิประเทศ

สภาพพื้นที่เป็นที่ราบสูง มีเทือกตามแนวชายแดน มีป่าไม้กระจายตัวไปพื้นดินส่วนใหญ่เป็น ดินปนทราย เหมาะแก่การทำไร่ ทำนา มีลำโดมน้อยไหลผ่าน พื้นที่ส่วนใหญ่ของตำบลโพนงามใช้ประโยชน์ ทางด้านการประกอบอาชีพเกษตรกรรม เช่น ทำนา ปลูกยางพารา ปลูกมันสำปะหลังและปลูกพืชผัก

๑.๓ ลักษณะภูมิอากาศ ลักษณะอากาศ มี ๓ ฤดู คือ

| | | |
|---------|-------------------|--------------------------|
| ฤดูร้อน | เริ่มตั้งแต่เดือน | มีนาคม ถึง พฤษภาคม |
| ฤดูฝน | เริ่มตั้งแต่เดือน | มิถุนายน ถึง ตุลาคม |
| ฤดูหนาว | เริ่มตั้งแต่เดือน | พฤศจิกายน ถึง กุมภาพันธ์ |

๑.๔ ลักษณะของดิน

ดินในเขตตำบลโพนงาม แบ่งออกเป็น ๔ ประเภท

๑. ดินร่วน - ดินร่วนปนทราย ส่วนใหญ่จะอยู่บริเวณที่ราบลุ่มแม่น้ำ
๒. ดินร่วนทราย - ดินร่วนปนทราย เป็นดินทราย เป็นดินตามบริเวณที่ราบสูงทั่วไป มีความอุดมสมบูรณ์สูง
๓. ดินร่วนทราย - ดินร่วนเหนียว จะอยู่บริเวณที่ราบลุ่มทั่วไป มีความอุดมสมบูรณ์ปานกลาง
๔. ดินร่วนปนทราย - ส่วนใหญ่เป็นดินตามพื้นที่ภูเขาและที่ลาดชัน มีความอุดมสมบูรณ์ระดับปานกลางถึงต่ำ

๑.๕ ลักษณะของแหล่งน้ำ

พื้นที่ในเขตตำบลโพนงามมีแหล่งน้ำใต้ดินหรือน้ำบาดาลอยู่ทั่วไป แต่มีคุณภาพและความตื้นลึกแตกต่างกันไปตามสภาพธรณีวิทยาและอุทกวิทยา

๑.๖ ลักษณะของไม้และป่าไม้

เป็นป่าเต็งรัง รุ้นที่ ๒ มีไม้ขนาดใหญ่ขึ้นสลับปะปน ยังคงมีความอุดมสมบูรณ์

๒. ด้านการเมือง/การปกครอง

๒.๑ เขตการปกครอง

แบ่งเขตการปกครองออกเป็น ๑๔ หมู่บ้าน จำนวนครัวเรือนมี ๓,๔๘๔ ครัวเรือน ประชากรมีจำนวนทั้งสิ้น ๑๐,๘๙๓ คน แยกเป็นชาย ๕,๕๔๖ คน หญิง ๕,๓๔๗ คน ดังนี้ (ที่มา:สำนักบริหารการทะเบียน กรมการปกครอง ณ เดือนกุมภาพันธ์ พ.ศ. ๒๕๖๖)

๒.๒ การเลือกตั้ง

จำนวนผู้มีสิทธิเลือกตั้งนายกองค์การบริหารส่วนตำบลโพนงาม ๗,๙๓๑ คน จำนวนผู้มีสิทธิเลือกตั้งสมาชิกองค์การบริหารส่วนตำบลโพนงาม ๗,๙๑๗ คน (ข้อมูลจากการเลือกตั้ง ข้อมูล ณ วันที่ ๒๘ เดือน พฤศจิกายน ๒๕๖๔)

๓. ประชากร

ประชากรมีจำนวนทั้งสิ้น ๑๐,๘๙๓ คน แยกเป็นชาย ๕,๕๔๖ คน หญิง ๕,๓๔๗ คน จำนวนครัวเรือนมี ๓,๔๘๔ ครัวเรือน ดังนี้ (ที่มา:สำนักบริหารการทะเบียน กรมการปกครอง ณ เดือน กุมภาพันธ์ ๒๕๖๖)

| ชื่อหมู่บ้าน | จำนวน (ครัวเรือน) | จำนวน ประชากร | ชาย | หญิง | กำนัน/ ผู้ใหญ่บ้าน | หมายเหตุ |
|----------------------|-------------------|---------------|-------|-------|---|------------------|
| ๑.บ้านโพรงงาม | ๔ | ๘ | ๔ | ๔ | นายบันลือ คักดีนา | พื้นที่คาบเกี่ยว |
| ๒.บ้านโนนน้อย | ๓๔๓ | ๙๘๓ | ๕๐๗ | ๔๗๖ | นางวิไลพร แสงศรี | |
| ๓.บ้านป่าเตี้ย | ๒๘๒ | ๙๘๗ | ๕๒๕ | ๔๖๒ | นายไพฑูรย์ คักดีศรี | |
| ๔.บ้านโนนหู่ | ๒๙๖ | ๑,๒๒๙ | ๖๔๐ | ๕๘๙ | นายปิว ราชมาลา | |
| ๕.บ้านป่าสน | ๑๙๘ | ๖๕๘ | ๓๒๐ | ๓๓๘ | นายสมภักดิ์ ศรีโสภา (กำนันตำบลโพรงงาม) | |
| ๖.บ้านหลักป่า | ๔๑๙ | ๑,๒๖๕ | ๖๕๖ | ๖๐๙ | นายบรรจบ เกษม | |
| ๗.บ้านหนองแสง | ๕๐๔ | ๑,๔๒๘ | ๗๐๐ | ๗๒๘ | นายบุญมา พรหมินทร์ | |
| ๘.บ้านโนนสูง | ๓๗๐ | ๑,๒๗๖ | ๖๔๖ | ๖๓๐ | นายสมพงษ์ แสงศรี | |
| ๙.บ้านสวนสน | ๑๔๓ | ๒๕๔ | ๑๒๑ | ๑๓๓ | นายสุริยา โพลำเนา | พื้นที่คาบเกี่ยว |
| ๑๐.บ้านสันติสุข | ๒๗๒ | ๗๒๓ | ๓๖๑ | ๓๖๒ | นายนารี วงศ์คุณ | |
| ๑๑.บ้านเจริญพัฒนา | ๓๐๔ | ๙๓๙ | ๔๖๕ | ๔๗๔ | นายเจริญ ราชรินทร์ | |
| ๑๒.บ้านโพธิ์สุขสันต์ | ๑๐ | ๒๔ | ๑๔ | ๑๐ | นายแดง คุณทอง | พื้นที่คาบเกี่ยว |
| ๑๓.บ้านคำอุดม | ๑๘๐ | ๖๓๕ | ๓๒๘ | ๓๐๗ | นายไสว คำสมพร | |
| ๑๔.บ้านโนนแกลง | ๑๕๙ | ๔๘๔ | ๒๕๙ | ๒๒๕ | นายสมหมาย แสงศรี | |
| รวม | ๓,๔๘๔ | ๑๐,๘๙๓ | ๕,๕๔๖ | ๕,๓๔๗ | | |

๔. สภาพทางสังคม

๔.๑ การศึกษา

สถานศึกษา (ข้อมูลส่วนการศึกษา ณ เดือน พฤศจิกายน พ.ศ. ๒๕๖๕)

| ข้อมูลเบื้องต้นของโรงเรียน | ระดับ | เพศ(จำนวน) | | รวม (คน) | ข้าราชการ (คน) | ลูกจ้าง /อื่นๆ (คน) | หมายเหตุ |
|--|------------|---------------|--------------|-------------|-------------------|---------------------------|----------|
| | | ชาย (คน) | หญิง (คน) | | | | |
| ๑.โรงเรียนบ้านโนนน้อย | อนุบาล | ๑๖ | ๙ | ๒๕ | ๕ | ๓ | - |
| | ประถม | ๒๙ | ๑๗ | ๔๖ | | | |
| | มัธยม | - | - | - | | | |
| | รวม | ๗๑ คน | | | | | |
| ๒.โรงเรียนบ้านป่าเตี้ย | อนุบาล | ๑๑ | ๙ | ๒๐ | ๙ | ๒ | - |
| | ประถม | ๔๓ | ๒๗ | ๗๐ | | | |
| | มัธยม | - | - | - | | | |
| | รวม | ๙๐ คน | | | | | |
| ๓.โรงเรียนบ้านโนนหุ้ง | อนุบาล | ๑๕ | ๑๖ | ๓๑ | ๔ | ๒ | - |
| | ประถม | ๒๒ | ๒๗ | ๔๙ | | | |
| | มัธยม | - | - | - | | | |
| | รวม | ๘๐ คน | | | | | |
| ๔.โรงเรียนบ้านป่าสน | อนุบาล | ๑๒ | ๖ | ๑๘ | ๗ | ๒ | - |
| | ประถม | ๓๘ | ๒๗ | ๖๕ | | | |
| | มัธยม | - | - | - | | | |
| | รวม | ๘๓ คน | | | | | |
| ๕.โรงเรียนบ้านหลักป่าย ประชานุเคราะห์ | อนุบาล | ๑๔ | ๑๐ | ๒๔ | ๑๓ | ๕ | - |
| | ประถม | ๔๓ | ๓๕ | ๗๘ | | | |
| | มัธยม | ๒๕ | ๒๓ | ๔๘ | | | |
| | รวม | ๑๕๐ คน | | | | | |
| ๖.โรงเรียนบ้านหนองแสง เจริญพัฒนา | อนุบาล | ๑๒ | ๒๒ | ๓๔ | ๑๖ | ๓ | - |
| | ประถม | ๖๑ | ๔๕ | ๑๐๖ | | | |
| | มัธยม | ๓๕ | ๓๒ | ๖๗ | | | |
| | รวม | ๒๐๗ คน | | | | | |
| ๗.โรงเรียนบ้านโนนสูง | อนุบาล | ๗ | ๑๑ | ๑๘ | ๑๓ | ๔ | - |
| | ประถม | ๔๕ | ๓๗ | ๘๒ | | | |
| | มัธยม | ๒๔ | ๑๘ | ๔๒ | | | |
| | รวม | ๑๔๒ คน | | | | | |

ศูนย์พัฒนาเด็กเล็ก ในเขตองค์การบริหารส่วนตำบลโพรงงาม (ข้อมูลส่วนการศึกษา ณ เดือน พฤศจิกายน พ.ศ.๒๕๖๕)

| ข้อมูลเบื้องต้นของศูนย์พัฒนาเด็กเล็ก | อายุ (ปี) | เพศ (จำนวน) | | รวม (คน) | ข้าราชการ (คน) | ลูกจ้าง/ อื่นๆ(คน) | หมายเหตุ |
|--------------------------------------|-----------|-------------|-----------|----------|----------------|--------------------|----------|
| | | ชาย (คน) | หญิง (คน) | | | | |
| ๑.ศูนย์พัฒนาเด็กเล็กบ้านหนองแสง | ๒-๔ | ๒๒ | ๒๖ | ๔๘ | - | ๔ | - |
| ๒.ศูนย์พัฒนาเด็กเล็กบ้านป่าสน-คำอูตม | ๒-๕ | ๑๙ | ๒๕ | ๔๔ | - | ๔ | - |
| ๓.ศูนย์พัฒนาเด็กเล็กบ้านป่าเตี้ย | ๒-๔ | ๒๖ | ๑๔ | ๔๐ | - | ๔ | - |

๒. การบริการสาธารณสุข

โรงพยาบาลส่งเสริมสุขภาพตำบลหนองแสง จำนวน ๑ แห่ง

- ข้อมูลบุคลากรในโรงพยาบาลส่งเสริมสุขภาพตำบลหนองแสง มี ๘ คน ดังนี้

| | | |
|--------------------|------------|---------------------------------|
| ๑.นางสามใบ | วิทยารักษ์ | ตำแหน่ง ผอ.รพ.สต.หนองแสง |
| ๒.นางสาวสุดาทิพย์ | พรมตา | ตำแหน่ง พยาบาลวิชาชีพชำนาญการ |
| ๓.นางสุดารัตน์ | หงส์ชัย | ตำแหน่ง พยาบาลวิชาชีพปฏิบัติการ |
| ๔.นางสาวศศิธร | บุญตะวัน | ตำแหน่ง ทันตสาธารณสุขชำนาญการ |
| ๕.นางสาวรุ่งกาญจน์ | ปวงสุข | ตำแหน่ง ผู้ช่วยทันตภิบาล |
| ๖.นางสาวณัฐนันท์ | แก่นมาลี | ตำแหน่ง นักวิชาการสาธารณสุข |
| ๗.นางสาวชนกกานต์ | แสงเพ็ง | ตำแหน่ง พนักงานธุรการ |
| ๘.นายสมยศ | โสมเกตริน | ตำแหน่ง พนักงานบริการ |

- จำนวนหลังคาเรือนในเขตรับผิดชอบ จำนวน ๑,๙๙๓ หลัง

- จำนวนครอบครัว จำนวน ๒,๐๐๖ ครอบครัว

- ประชากรในพื้นที่รับผิดชอบ จำนวน ๘,๕๕๗ คน

แยกเป็น ชาย จำนวน ๔,๔๑๖ คน

แยกเป็น หญิง จำนวน ๔,๑๔๑ คน

- จำนวน อสม. ในเขตองค์การบริหารส่วนตำบลโพรงงาม มีทั้งหมด จำนวน ๑๓๓ คน

- สาเหตุการเจ็บป่วยที่เข้ารับบริการ มี ๑๐ อันดับ ดังนี้

| | |
|--|--------------|
| ๑. โรคระบบหายใจ | จำนวน ๔๒๒ คน |
| ๒. โรคระบบย่อยอาหาร รวมโรคในช่องปาก | จำนวน ๑๑๙ คน |
| ๓. อาการที่ผิดปกติจากการตรวจที่ไม่สามารถจำแนกกลุ่มโรคได้ | จำนวน ๑๗๖ คน |
| ๔. โรคระบบกล้ามเนื้อ รวมโครงร่าง และเนื้อเยื่อเสริม | จำนวน ๑๑๐ คน |
| ๕. โรคติดเชื้อและปรสิต | จำนวน ๙๕ คน |
| ๖. โรคผิวหนังและเนื้อเยื่อใต้ผิวหนัง | จำนวน ๕๔ คน |
| ๗. โรคเกี่ยวกับต่อมไร้ท่อ โภชนาการ และเมตาบอลิซึม | จำนวน ๕๒ คน |
| ๘. โรคตา ส่วนประกอบของตา | จำนวน ๔๘ คน |
| ๙. โรคระบบสืบพันธุ์ ร่วมปัสสาวะ | จำนวน ๒๓ คน |
| ๑๐. โรคหู และปุ่มกหู | จำนวน ๒ คน |

(ข้อมูลด้านสาธารณสุขรายงานผู้ป่วยนอกตามกลุ่มสาเหตุ จากโรงพยาบาลส่งเสริมสุขภาพตำบลหนองแสง

ณ เดือน ๑ ตุลาคม ๒๕๖๓ - ๓๐ กันยายน ๒๕๖๔)

๔.๓ อาชญากรรม

ความปลอดภัยในชีวิตและทรัพย์สินมีศูนย์อำนวยความสะดวก จำนวน ๑ ศูนย์ และ กลุ่มอาสาสมัครในเขต ๑ ศูนย์ คือ

- ศูนย์อาสาสมัครป้องกันฝ่ายพลเรือน จำนวน ๑ แห่ง
- อาสาสมัครป้องกันภัยฝ่ายพลเรือน จำนวน ๑๖๙ คน

ข้อมูล (ณ เดือน มกราคม ๒๕๖๖)

การรักษาความเป็นระเบียบเรียบร้อย



รับเรื่องราวร้องทุกข์แก้ไขปัญหาโรงเรียนเหตุด่วนเหตุฉุกเฉิน ตลอด ๒๔ ชั่วโมง

๑. ออกแก้ไขปัญหาของประชาชนที่มีการร้องเรียน ร้องทุกข์
๒. เป็นศูนย์กลางรับเรื่อง/ติดต่อประสานงาน ตลอดจนอำนวยความสะดวกในด้านต่างๆ
๓. ประสานงานและอำนวยความสะดวกแก่ผู้ร้องเรียน ร้องทุกข์ ฯลฯ

๔.๔ การสังคมสงเคราะห์

ขอบเขตการปฏิบัติหน้าที่ของการสังคมสงเคราะห์ในเขตองค์การบริหารส่วนตำบลโพรงาม

ขอบเขตการปฏิบัติหน้าที่ของนักสังคมสงเคราะห์ มีด้วยกัน ๓ ประการคือ

๑. การกำหนดปัญหา หมายถึง การให้ความช่วยเหลือแก่ผู้รับบริการ กลุ่มเป้าหมายหรือชุมชนเป้าหมาย ตามสถานการณ์ปัญหาที่มี ซึ่งลักษณะของการช่วยเหลือจะเน้นที่ปัญหาสังคม ปัญหาเศรษฐกิจ ปัญหาจิตใจ ซึ่งต้องการผู้ช่วยเหลือแนะนำ

๒. การป้องกันปัญหา หน้าที่นี้มีความสำคัญมากสำหรับการสังคมสงเคราะห์ เมื่อมีปัญหาเกิดขึ้นจะสามารถยุติปัญหาได้ทันที หรือไม่รอให้เกิดปัญหารุนแรง ซึ่งเป็นการช่วยเหลือให้บริการที่ถูกต้อง

๓. การพัฒนาบุคคล กลุ่ม ชุมชน ให้มีศักยภาพในการแก้ไขป้องกันปัญหาหรือสามารถตัดสินใจในการช่วยเหลือผู้ประสบปัญหาได้อย่างถูกต้องตามหลักการ มีแผนงานรองรับและทำให้เขาทั้งหลายได้รับผลประโยชน์จากการช่วยเหลือตนเอง ในขณะเดียวกันต้องส่งเสริมความเข้มแข็งในการจัดบริการแก่หน่วยงาน หรือองค์กรที่ให้บริการทางสังคมด้วย โดยจะต้องคำนึงถึงการนำเอาทรัพยากรทุกรูปแบบมาใช้เพื่อประโยชน์สุขของผู้รับบริการเป็นสำคัญ

ในการปฏิบัติงานการสังคมสงเคราะห์จำเป็นต้องจดจำและปรับใช้หลักการ วิธีการ และกระบวนการของงานสังคมสงเคราะห์ ให้เหมาะสมกับภารกิจของหน่วยงานโดยคำนึงถึงขอบเขตของการปฏิบัติงาน อยู่ตลอดเวลา นักสังคมสงเคราะห์ไม่ควรสับสนกับลักษณะงานด้านสังคมสงเคราะห์ที่ตนเองปฏิบัติ แต่อย่างไรก็ตามประสบการณ์และความเอาใจใส่ในการปฏิบัติงานรวมทั้งการศึกษาหาความรู้อย่างสม่ำเสมอจะสร้างให้นักสังคมสงเคราะห์สามารถปฏิบัติงานได้อย่างมีประสิทธิภาพมากขึ้น

๕. ระบบบริการพื้นฐาน

๕.๑ การคมนาคมขนส่ง

๕.๑.๑ ทางหลวงแผ่นดินผ่าน จำนวน ๒ สาย

- ๑) ทางหลวงแผ่นดินหมายเลข ๒๑๘๒ สายเดชอุดม - บุณฑริก ช่วงบุณฑริก - บ้านหนองแสง ระยะทาง ๘ กิโลเมตร
- ๒) ทางหลวงแผ่นดินหมายเลข ๒๓๙๖ สายบุณฑริก - ช่องเม็ก ช่วงหนองแสง - หลักปาย ระยะทาง ๑๐ กิโลเมตร

๕.๑.๒ ทางหลวงชนบท จำนวน ๑ สาย

- ๑) ทางหลวงชนบทสาย จำนวน ๑ สาย บ้านหนองแสงเจริญพัฒนา - ช่องตาอู ระยะทาง ๙ กิโลเมตร

๕.๑.๓ ถนนองค์การบริหารส่วนจังหวัด จำนวน ๓ สาย

- ๑) ถนน อบจ.อุบลราชธานี หมายเลข ๓๒๐๕ สายโนนบก - ช่วงโนนหุ้ง - ป่าสน ระยะทาง ๕ กิโลเมตร
- ๒) ถนน อบจ.อุบลราชธานี หมายเลข ๒๓๙๖ สายบุณฑริก หลักปาย ระยะทาง ๘ กิโลเมตร
- ๓) ถนน อบจ.อุบลราชธานี หมายเลข ๓๐๐๕ สายบุณฑริก - บ้านบกช่วงบุณฑริก - สันติสุข ระยะทาง ๕ กิโลเมตร

๕.๑.๔ ถนนองค์การบริหารส่วนตำบลโพนงาม ในปี พ.ศ. ๒๕๖๒

- ๑) ถนนคอนกรีตเสริมเหล็กภายในหมู่บ้าน จำนวน ๑๐๗ สาย
- ๒) ถนนลูกรัง จำนวน ๖๙ สาย

๕.๒ การไฟฟ้า

- ๑) จำนวนหมู่บ้านที่ไฟฟ้าเข้าถึง จำนวน ๑๔ หมู่บ้าน
- ๒) ไฟฟ้าสาธารณะ จำนวน ๑๘๑ ต้น

ข้อมูลจากกองช่างองค์การบริหารส่วนตำบลโพนงาม ณ เดือนสิงหาคม ๒๕๖๔

๕.๓ การประปา

ระบบประปาหมู่บ้าน

| | |
|----------------------|----------------------|
| หมู่ ๒ จำนวน ๒ แห่ง | หมู่ ๓ จำนวน ๓ แห่ง |
| หมู่ ๔ จำนวน ๓ แห่ง | หมู่ ๕ จำนวน ๒ แห่ง |
| หมู่ ๖ จำนวน ๔ แห่ง | หมู่ ๗ จำนวน ๓ แห่ง |
| หมู่ ๘ จำนวน ๓ แห่ง | หมู่ ๙ จำนวน ๑ แห่ง |
| หมู่ ๑๐ จำนวน ๓ แห่ง | หมู่ ๑๑ จำนวน ๒ แห่ง |
| หมู่ ๑๓ จำนวน ๑ แห่ง | หมู่ ๑๔ จำนวน ๒ แห่ง |

๕.๔ โทรศัพท์

- สถานีโทรคมนาคมอื่นๆ (เสาส่งสัญญาณโทรศัพท์มือถือ) ๓ แห่ง

๕.๕ ไปรษณีย์หรือการสื่อสารหรือการขนส่ง และวัสดุ ครุภัณฑ์

- ที่ทำการไปรษณีย์โทรเลข ๑ แห่ง
- ศูนย์บริการอินเทอร์เน็ตตำบล ๑ แห่ง

๖. ระบบเศรษฐกิจ

การเกษตร / การประมง / ปศุสัตว์

ประชากรในเขตองค์การบริหารส่วนตำบลโพนงามส่วนมีอาชีพเกษตรกรรม เช่น ทำนา สวนยางพารา ไร่มันสำปะหลัง ปลูกพืชผักสวนครัว เลี้ยงสัตว์ เป็นต้น ส่วนอาชีพเสริมได้แก่ อาชีพหัตถกรรม สิ่งทอและเครื่องจักสานในครัวเรือน เช่น การทอผ้า การสานหวด การสานเสื่ออก เป็นต้น

การบริการ / การท่องเที่ยว / อุตสาหกรรม / การพาณิชย์และกลุ่มอาชีพ / แรงงาน

มีกิจการด้านการค้า บริการ และค้าขายตามชายแดนบริเวณจุดผ่อนปรนชั่วคราวช่องตาอุซึ่งส่วนใหญ่เป็นกิจการขนาดเล็ก แยกเป็นพาณิชย์กรรม จำนวน ๗๙ แห่ง อุตสาหกรรมครัวเรือนและอุตสาหกรรมขนาดเล็ก จำนวน ๕๔ แห่ง ที่ให้บริการในเขตตำบลโพนงามในปีงบประมาณ ๒๕๖๔ ณ เดือน กันยายน ๒๕๖๔ โดยมีรายละเอียดดังนี้

ประเภทพาณิชย์กรรม จำนวน ๗๙ แห่ง ดังนี้

| | | | |
|------------------------------|-------|----|------|
| ๑) ร้านค้าขายของปลีก ของชำ | จำนวน | ๖๒ | แห่ง |
| ๒) ร้านค้าขายอาหาร(ตามสั่ง) | จำนวน | ๕ | แห่ง |
| ๓) สถานบริการ (ร้านเสริมสวย) | จำนวน | ๓ | แห่ง |
| ๔) ขายหอยเชอรี่ | จำนวน | ๑ | แห่ง |
| ๕) ขายน้ำปั่น | จำนวน | ๒ | แห่ง |
| ๖) ขายปุ๋ย | จำนวน | ๓ | แห่ง |
| ๗) โรงกลึง | จำนวน | ๑ | แห่ง |
| ๘) อื่นๆโปรดระบุ (หอพัก) | จำนวน | ๒ | แห่ง |

ประเภทอุตสาหกรรมในครัวเรือนและอุตสาหกรรมขนาดเล็ก จำนวน ๕๔ ดังนี้

| | | | |
|---------------------------------|-------|----|------|
| ๑) ปั่นน้ำมัน | จำนวน | ๒๔ | แห่ง |
| ๒) โรงสีข้าว | จำนวน | ๗ | แห่ง |
| ๓) สถานรับซื้อผลผลิตทางการเกษตร | จำนวน | ๔ | แห่ง |
| ๔) โรงงานทำขนมจีน | จำนวน | ๙ | แห่ง |
| ๕) ร้านซ่อมรถยนต์/รถจักรยานยนต์ | จำนวน | ๙ | แห่ง |
| ๖) จำหน่ายเสาปูน | จำนวน | ๑ | แห่ง |

๗. เศรษฐกิจพอเพียงท้องถิ่น (ด้านการเกษตรและแหล่งน้ำ)

Local Sufficiency Economy Plan:LSEP

ปัญหาแหล่งน้ำดิบที่ใช้ในการผลิตน้ำประปาไม่เพียงพอต่อความต้องการ เนื่องจากปัจจุบันความต้องการใช้น้ำปริมาณเพิ่มมากขึ้นเรื่อยๆ ในขณะที่แหล่งน้ำมีอยู่อย่างจำกัดและแหล่งน้ำจำนวนมากกลับถูกทำลาย หรือทำให้สูญเสียไปอย่างไร้ประโยชน์จากการปนเปื้อนของสารพิษและน้ำเสียจากครัวเรือน นอกจากนี้ ปัญหาความแห้งแล้งซึ่งเกิดขึ้นอย่างต่อเนื่องจากสภาวะแวดล้อมของโลกที่แปรเปลี่ยนไป ทำให้ปัญหาที่มีอยู่ทวีความรุนแรงยิ่งขึ้น ปริมาณน้ำดิบในแหล่งน้ำลดลง ทำให้เกิดปัญหาการขาดแคลนน้ำดิบ เพื่อนำไปผลิตเป็นน้ำประปาบริการประชาชนในองค์การบริหารส่วนตำบลโพนงาม และพื้นที่ใกล้เคียงบางส่วน ส่งผลกระทบต่อบริการขั้นพื้นฐานที่ต้องรองรับความต้องการของประชาชนและผู้ประกอบอาชีพเกษตรกร ซึ่งมีความต้องการใช้น้ำเพิ่มขึ้นอย่างต่อเนื่องทุกปี

๘. ศาสนา ประเพณี วัฒนธรรม

๘.๑ การนับถือศาสนา

ศาสนาสถานวัด จำนวน ๙ แห่ง

- ๑) วัดบ้านโนนน้อย
- ๒) วัดบ้านป่าเตี้ย
- ๓) วัดโนนศิลาราม
- ๔) วัดโกศลนิवास
- ๕) วัดบ้านหลักป่า
- ๖) วัดบ้านหนองแสง
- ๗) วัดบ้านสันติสุข
- ๘) วัดบ้านโนนสูง
- ๙) วัดป่าล้อมพลาญห้วยเชียง

สำนักสงฆ์จำนวน ๕ แห่ง

- ๑) สำนักสงฆ์ถ้ำเสือ
- ๒) สำนักสงฆ์โพธิ์ชัยเจริญสุข (พลาญสูง)
- ๓) สำนักสงฆ์ภูไท
- ๔) วัดป่าวิสุทธิญาณ
- ๕) วัดตรัยศิลานที

๘.๒ ประเพณีและงานประจำปี

- ขึ้นปีใหญ่
- บุญเข้าพรรษา
- ทอดผ้าป่า
- บุญบั้งไฟ
- บุญมหาชาติ
- วันสงกรานต์
- บุญออกพรรษา
- ทอดกฐิน
- บุญข้าวจี่
- บุญสารทไทย

๘.๓ ภูมิปัญญาท้องถิ่น ภาษาถิ่น

- ภาษาถิ่น (ไทย - ลาว)

๘.๔ สินค้าพื้นเมืองและของที่ระลึก

- การสานหวด
- การสานตะกร้าพลาสติก

๙. ทรัพยากรธรรมชาติ

๙.๑ น้ำ

๑. แหล่งน้ำธรรมชาติ

- ๑) หมู่ ๒ บ้านโนนน้อย จำนวน ๓ สาย ห้วยดินดำใหญ่, ร่องแดง, ร่องบ้าน
- ๒) หมู่ ๓ บ้านป่าเตี้ย จำนวน ๓ สาย ห้วยโดม, ห้วยมะตองน้อย, ร่องหัวเมย
- ๓) หมู่ ๔ โนนทุ่ง จำนวน ๕ สาย ลำโดมน้อย, หนองใหญ่, ร่องไผ่, ร่องคำ, ร่องโปร่ง
- ๔) หมู่ ๕ บ้านป่าสน จำนวน ๑ สาย ร่องสนาบ
- ๕) หมู่ ๖ บ้านหลักป้าย จำนวน ๔ สาย ห้วยยี่หวา, ห้วยหมากบวบ, ห้วยมะตองใหญ่
- ๖) หมู่ ๗ บ้านหนองแสง จำนวน ๕ สาย ห้วยยาง, ห้วยหมากน้อย, ห้วยหมากใหญ่, ห้วยดินดำน้อย, แก้งกแคน
- ๗) หมู่ ๘ บ้านโนนสูง จำนวน ๕ สาย ห้วยสงค์, ห้วยใหญ่, ห้วยเขียว, ร่องก้านกล้วย, ร่องสะแยก
- ๘) หมู่ ๙ บ้านสวนสน จำนวน ๒ สาย ห้วยหมากน้อย, ห้วยหมากใหญ่
- ๙) หมู่ ๑๐ บ้านสันติสุข จำนวน ๔ สาย ห้วยหล่ม, ห้วยดาบส, ห้วยสังข์, ร่องโก
- ๑๐) หมู่ ๑๑ บ้านเจริญพัฒนา จำนวน ๓ สาย ห้วยดินดำใหญ่, ห้วยโดน, ร่องถมข้าว
- ๑๑) หมู่ ๑๓ บ้านคำอุดม จำนวน ๑ สาย ร่องคำ
- ๑๒) หมู่ ๑๔ บ้านโนนกลาง จำนวน ๑ สาย ร่องไฮ

๒. แหล่งน้ำที่สร้างขึ้น

- ๑) อ่างเก็บน้ำ ๑ แห่ง
 - อ่างเก็บน้ำห้วยโดน ๕ แห่ง

๓. ฝายน้ำล้น ๕ แห่ง

- ฝายน้ำล้นห้วยดินดำใหญ่
- ฝายน้ำล้นร่องมะตองน้อย
- ฝายน้ำล้นร่องสนาบ
- ฝายน้ำล้นห้วยดินดำน้อย
- ฝายน้ำล้นห้วยดาบส

๔. บ่อบาดาล

- | | |
|---------------------|---------------------|
| หมู่ ๒ จำนวน ๖ บ่อ | หมู่ ๓ จำนวน ๕ บ่อ |
| หมู่ ๕ จำนวน ๓ บ่อ | หมู่ ๖ จำนวน ๑๔ บ่อ |
| หมู่ ๗ จำนวน ๔ บ่อ | หมู่ ๘ จำนวน ๖ บ่อ |
| หมู่ ๑๐ จำนวน ๖ บ่อ | หมู่ ๑๑ จำนวน ๕ บ่อ |
| หมู่ ๑๓ จำนวน ๗ บ่อ | หมู่ ๑๔ จำนวน ๓ บ่อ |

๙.๒ ป่าไม้

ลักษณะของป่าไม้ที่พบในเขตตำบลโพนงาม คือ ป่าไม้ มีทั้งป่าเต็งรังหรือป่าแดงที่มีอยู่ทั่วไป ป่าดิบแล้ง และป่าผสม และป่าเบญจพรรณ

๙.๓ ภูเขา

ภูเขา (mountain) เป็นลักษณะของพื้นโลกที่มีความสูงกว่าพื้นที่บริเวณโดยรอบภูเขา หรือ เทือกเขาหมายถึง ลักษณะภูมิประเทศ ที่มีความสูงตั้งแต่ ๖๐๐ เมตรขึ้นไปจากพื้นที่บริเวณรอบ ซึ่งมีลักษณะ คล้ายกับเนินเขา แต่ว่าเนินเขานั้น จะมีพื้นที่สูงจากบริเวณรอบ ๆ ประมาณ ๑๕๐ แต่ไม่เกิน ๖๐๐ เมตรในเขต องค์การบริหารส่วนตำบลโพนงามมีภูเขาจำนวน ๕ แห่ง

๑. ภูโอบ
๒. ภูถ้ำผาแดง
๓. ภูถ้ำข้าว
๔. ภูใหญ่
๕. ภูไม้เหี้ย

๙.๔ คุณภาพของทรัพยากรธรรมชาติ

น้ำที่อยู่ ณ ที่ใดที่หนึ่ง (water in place) หมายถึง น้ำที่อยู่ในที่เฉพาะแห่ง เช่น น้ำในภาชนะ น้ำใน เขื่อน เมื่อใช้ไปเรื่อย ๆ ปริมาณจะลดลง แต่จะมีปริมาณเพิ่มขึ้นได้เมื่อเกิดฝนตก น้ำที่อยู่ ณ ที่ใดที่หนึ่งเมื่อใช้ แล้วก็จะหมดไป แต่สามารถที่จะหามาทดแทนใหม่ได้

ดิน (soil) หมายถึง เนื้อดินที่เป็นที่อยู่อาศัยของพืช เป็นแหล่งสะสมแร่ธาตุอาหารที่จำเป็นสำหรับพืช เพราะเหตุที่อาหาร เครื่องนุ่งห่ม ที่อยู่อาศัย ยารักษาโรค ส่วนมากมาจากพืชซึ่งเจริญเติบโตมาจากดินหรือได้ จากสัตว์ซึ่งกินพืช ดินจึงเป็นสิ่งจำเป็นสำหรับสิ่งมีชีวิต แต่ดินเกิดทดแทนตามธรรมชาติได้ช้ามาก กว่าจะได้เนื้อ ดินหนา ๑ นิ้ว ธรรมชาติต้องใช้เวลาสร้างถึง ๑๐๐ ปี ๑,๐๐๐ ปี เป็นอย่างน้อย อย่างไรก็ตามถึงดินจะเกิดได้ ช้าแต่มนุษย์ก็สามารถดูแลรักษาดินให้คงมีคุณภาพเหมือนเดิมได้โดยการใส่ปุ๋ยหรือการใช้ประโยชน์จากดิน อย่างถูกต้องตามหลักการอนุรักษ์ เพราะฉะนั้นลักษณะสมบัติของดินในแง่ของทรัพยากรธรรมชาติแล้วจัดเป็น ประเภทที่สามารถรักษาให้คงอยู่ได้ (maintainable) มากกว่าการเกิดขึ้นทดแทน (replaceable)

ป่าไม้ (forest) ทรัพยากรป่าไม้นับว่ามีความสำคัญมากในแง่ของการอนุรักษ์ดิน น้ำ และสัตว์ป่า ซึ่ง อำนวยประโยชน์ให้มนุษย์ทั้งทางตรงและทางอ้อม เนื่องจากป่าไม้สามารถขึ้น ทดแทนโดยธรรมชาติ หรือการ ปลูกให้เป็นป่ามาใหม่ได้ ป่าไม้จึงถูกจัดอยู่ในทรัพยากรธรรมชาติพวกที่เกิดขึ้นทดแทนและรักษาให้คงอยู่ได้

๑๐. ข้อมูลอื่นๆ

ทรัพยากรธรรมชาติในพื้นที่ มีป่าไม้สมบูรณ์เป็นแหล่งต้นน้ำลำห้วย ซึ่งป่าส่วนใหญ่ยังเหลืออยู่ตาม แนวชายแดนไทย - ลาว และป่าชุมชนหมู่บ้าน

๑๐.๑ หน่วยงานราชการในพื้นที่

- ๑) หน่วยจัดการต้นน้ำห้วยโดน
- ๒) สถานีควบคุมไฟฟ้าป่าบุณฑริก-ยอดมน
- ๓) โรงพยาบาลส่งเสริมสุขภาพชุมชนหนองแสง
- ๔) กองร้อยเฉพาะกิจตำรวจตระเวนชายแดนที่ ๒๒๕
- ๕) สถานีวิจัยและทดสอบพันธุ์สัตว์อำเภอบุณฑริก

๑๐.๒ คักยภาพในองค้การบริหารส่วนตำบลโพนงาม

๑๐.๒.๑ ฝ่ายบริหารองค้การบริหารส่วนตำบลโพนงาม ประกอบด้วย นายกองค้การบริหารส่วนตำบล ๑ คน และรองนายกองค้การบริหารส่วนตำบล ๒ คน และเลขานุการนายกฯ ๑ คน

- | | | | |
|--------------|-------------|---------|-------------------------------------|
| ๑) นายคุณากร | อักษรพรมราช | ตำแหน่ง | นายกองค้การบริหารส่วนตำบล |
| ๒) นายอุไร | หาคำ | ตำแหน่ง | รองนายกองค้การบริหารส่วนตำบล |
| ๓) นายปิ่น | พรมสุวรรณ | ตำแหน่ง | รองนายกองค้การบริหารส่วนตำบล |
| ๔) นายช่วง | ทองศุณย์ | ตำแหน่ง | เลขานุการนายกกองค้การบริหารส่วนตำบล |

๑๐.๒.๒ ฝ่ายนิติบัญญัติ ประกอบด้วย สมาชิกสภาองค้การบริหารส่วนตำบลโพนงาม จำนวน ๑๓ คน

- | | | | |
|------------------|------------|---------|--------------------------------------|
| ๑) นายสาคร | ไชยสำแดง | ตำแหน่ง | ประธานสภาองค้การบริหารส่วนตำบล |
| ๒) นายงมี | บัวใหญ่ | ตำแหน่ง | รองประธานสภาองค้การบริหารส่วนตำบล |
| ๓) นางสมควร | ไชยสำแดง | ตำแหน่ง | เลขาสภาองค้การบริหารส่วนตำบล |
| ๔) นายประไพ | เถาว์ทุมมา | ตำแหน่ง | สมาชิกสภาองค้การบริหารส่วนตำบล ม.๑,๙ |
| ๕) นายประดิษฐ์ | ประทุมวงศ์ | ตำแหน่ง | สมาชิกสภาองค้การบริหารส่วนตำบล ม.๒ |
| ๖) นายบุญชัย | จัตรงค์ | ตำแหน่ง | สมาชิกสภาองค้การบริหารส่วนตำบล ม.๓ |
| ๗) นายไพวรรณ | จันทฤทธิ์ | ตำแหน่ง | สมาชิกสภาองค้การบริหารส่วนตำบล ม.๕ |
| ๘) นายจักรี | จิตรจันทร์ | ตำแหน่ง | สมาชิกสภาองค้การบริหารส่วนตำบล ม.๖ |
| ๙) นายสวน | คำผัน | ตำแหน่ง | สมาชิกสภาองค้การบริหารส่วนตำบล ม.๘ |
| ๑๐) นายวีชรา | อัคร | ตำแหน่ง | สมาชิกสภาองค้การบริหารส่วนตำบล ม.๑๐ |
| ๑๑) นายเทพรัตน์ | จำปาทอง | ตำแหน่ง | สมาชิกสภาองค้การบริหารส่วนตำบล ม.๑๒ |
| ๑๒) นายทรงศักดิ์ | ริวงศ์ | ตำแหน่ง | สมาชิกสภาองค้การบริหารส่วนตำบล ม.๑๓ |
| ๑๓) นายทองพูน | เพ็ญพิมพ์ | ตำแหน่ง | สมาชิกสภาองค้การบริหารส่วนตำบล ม.๑๔ |

๑๐.๒.๓ ฝ่ายราชการประจำ ประกอบด้วย บุคลากรในสำนักงานองค์การบริหารส่วนตำบล มีพนักงานส่วนตำบล ลูกจ้างประจำ ลูกจ้างตามภารกิจและลูกจ้างทั่วไป จำนวน ๕๕ คน โดยแบ่งส่วนราชการออกเป็น ๕ ส่วนดังนี้

| ๑) สำนักงานปลัดองค์การบริหารส่วนตำบลโพรงาม (จำนวน ๒๕ คน) | | | |
|--|----------------|------------|--|
| ลำดับที่ | ชื่อ-สกุล | | ตำแหน่ง |
| ๑ | นางกรรณิการ์ | น้ำใจ | หัวหน้าสำนักปลัด |
| ๒ | นางสาวเบญจวรรณ | ชูเนตร | นักพัฒนาชุมชน ปฏิบัติการ |
| ๓ | นายธนวัฒน์ | สุดงาม | นักวิเคราะห์นโยบายและแผนชำนาญการ |
| ๔ | นางกิตติยาพร | ศรีแสง | นักทรัพยากรบุคคล ปฏิบัติการ |
| ๕ | สิบเอกพงษ์เทพ | น้ำใจ | เจ้าพนักงานป้องกันฯ |
| ๖ | นายชาญชาติรี | จิตรเสนาะ | ผู้ช่วยนักพัฒนาชุมชน |
| ๗ | นายพันธกานต์ | แวงวรรณ | ผู้ช่วยนักวิเคราะห์นโยบายและแผน |
| ๘ | นายอาทิตย์ | ประสานวรรณ | ผู้ช่วยนักทรัพยากรบุคคล |
| ๙ | นายธีระพล | สุริโย | ผู้ช่วยนักประชาสัมพันธ์ |
| ๑๐ | นางสาวปริญา | พาคำวงศ์ | ผู้ช่วยนักวิชาการสาธารณสุข |
| ๑๑ | นายปกรณ์ | สวาสดี | ผู้ช่วยเจ้าพนักงานธุรการ |
| ๑๒ | นางสาววาสนา | วิโท | ผู้ช่วยเจ้าพนักงานธุรการ |
| ๑๓ | นายรัฐวิภู | ภูธรรมมา | ผู้ช่วยเจ้าพนักงานป้องกันและบรรเทาสาธารณภัย |
| ๑๔ | นายคณิตพล | พลศรี | ผู้ช่วยนักจัดการงานทั่วไป |
| ๑๕ | นายจักรกฤษ | สุภีร์ | พนักงานขับเครื่องจักรกลขนาดเบา (รถบรรทุกน้ำ) |
| ๑๖ | นายอ่อนสี | ทองโสม | พนักงานขับรถยนต์ |
| ๑๗ | นายเรืองยศ | คำแหง | พนักงานขับรถยนต์ |
| ๑๘ | นายพระนง | นีสัย | พนักงานขับรถยนต์ |
| ๑๙ | นายพิบาล | บึงทอง | พนักงานขับรถขยะ |
| ๒๐ | นายอดิศักดิ์ | ปัดถา | พนักงานขับรถขยะ |
| ๒๑ | นายวิชณ | ทวีรัตน์พล | พนักงานขับรถกระเช้าไฟฟ้า |
| ๒๒ | นายฉัตรชัย | แสงแก้ว | นักการภารโรง |
| ๒๓ | นางสาวณัฐสุดา | สีदान | คนงานทั่วไป |
| ๒๔ | นายสุวิทย์ | ทองโสม | คนงานทั่วไป |
| ๒๕ | นางสาวเจนจิรา | มลโมลี | คนงานทั่วไป |

| ๒) ตรวจสอบภายใน (จำนวน ๑ คน) | | | |
|------------------------------|-------------|--------|------------------------|
| ลำดับที่ | ชื่อ-สกุล | | ตำแหน่ง |
| ๑ | นางสาวศยามล | อุ้นคำ | นักวิชาการตรวจสอบภายใน |

| ๓) กองคลัง (จำนวน ๖ คน) | | | |
|-------------------------|------------------|------------|-----------------------------------|
| ลำดับที่ | ชื่อ-สกุล | | ตำแหน่ง |
| ๑ | นางอมลณัฐ | แก้วนิล | นักวิชาการเงินและบัญชี |
| ๒ | นายศุภชัย | ศรีแสง | เจ้าพนักงานพัสดุ |
| ๓ | นางสาวดวงมณี | ยามยิ่ง | เจ้าพนักงานการเงินและบัญชี |
| ๔ | นางสาวน้ำอ้อย | แก้วคำหงษ์ | ผู้ช่วยเจ้าพนักงานจัดเก็บรายได้ |
| ๕ | นางสาวศิริณญาภาศ | แดนเดช | ผู้ช่วยเจ้าพนักงานพัสดุ |
| ๖ | นางสาวกัลยาณี | เพ็ญวงค์ | ผู้ช่วยเจ้าพนักงานการเงินและบัญชี |

| ๔) กองช่าง (จำนวน ๗ คน) | | |
|-------------------------|------------------------|---|
| ลำดับที่ | ชื่อ-สกุล | ตำแหน่ง |
| ๑ | นายพงษ์ศักดิ์ เติมวงศ์ | ผู้อำนวยการกองช่าง |
| ๒ | นายอานนท์ เลื่อมใส | เจ้าพนักงานธุรการ |
| ๓ | นายวิชัย ทองโสม | ผู้ช่วยนายช่างไฟฟ้า |
| ๔ | ส.อ.ทวีชัย ภามานेत्र | ผู้ช่วยนายช่างโยธา |
| ๕ | นายพัฒนา สาระพันธ์ | ผู้ช่วยเจ้าพนักงานประปา |
| ๖ | นายบุญโฮม พัฒนา | คนงานทั่วไป (ผู้ช่วยช่างสำรวจ) |
| ๗ | นายธีระภัทร ฤทธิ์สิงห์ | พนักงานขับรถจักรกลขนาดเบา (รถแทรกเตอร์) |

| ๕) กองการศึกษาฯ (จำนวน ๑๕ คน) | | |
|-------------------------------|---------------------------|-----------------------------------|
| ลำดับที่ | ชื่อ-สกุล | ตำแหน่ง |
| ๑ | นางสาวละคร วงค์ชาติ | นักวิชาการศึกษา ปฏิบัติการ |
| ๒ | นางสาวเยาวลักษณ์ โคตะโน | ผู้ช่วยเจ้าพนักงานธุรการ |
| ๓ | นางสาวนาดยา ประสานวรรณ | ผู้ช่วยเจ้าพนักงานการเงินและบัญชี |
| ๔ | นางสาวจิรพรรณ พันธุ์ภักดี | ผู้ช่วยครูผู้ดูแลเด็ก |
| ๕ | นางสาวสุภาพร ไชยสำแดง | ผู้ช่วยนักวิชาการศึกษา |
| ๖ | นางสาวสุมาลี วิชัย | ผู้ดูแลเด็ก (ทักษะ) |
| ๗ | นางสาววาสนา กันภัย | ผู้ดูแลเด็ก (ทั่วไป) |
| ๘ | นางจิราภรณ์ คำอินทร์ | ผู้ดูแลเด็ก (ทั่วไป) |
| ๙ | นางสาวภัทรวดี กาณะวงศ์ | ผู้ดูแลเด็ก (ทั่วไป) |
| ๑๐ | นางสาวสมไสว ไชยสำแดง | ผู้ดูแลเด็ก (ทั่วไป) |
| ๑๑ | นางสาววราพร สมสุข | ผู้ดูแลเด็ก (ทั่วไป) |
| ๑๒ | นางสาวอำนาจ แตนเดช | ผู้ดูแลเด็ก (ทั่วไป) |
| ๑๓ | นางสาวกมลเทียน กวดขัน | ผู้ดูแลเด็ก (ทั่วไป) |
| ๑๔ | นางสาวอรอนงค์ ทองโสม | ผู้ดูแลเด็ก (ทั่วไป) |
| ๑๕ | นางสาวสุกัญญา คำแหง | ผู้ดูแลเด็ก (ทั่วไป) |

๑๐.๓ แผนภูมิโครงสร้างและการบริหารงานบุคคล

ปลัด อบต.
นักบริหารงานท้องถิ่น
ระดับกลาง

รองปลัด อบต.
นักบริหารงานท้องถิ่น
ระดับต้น

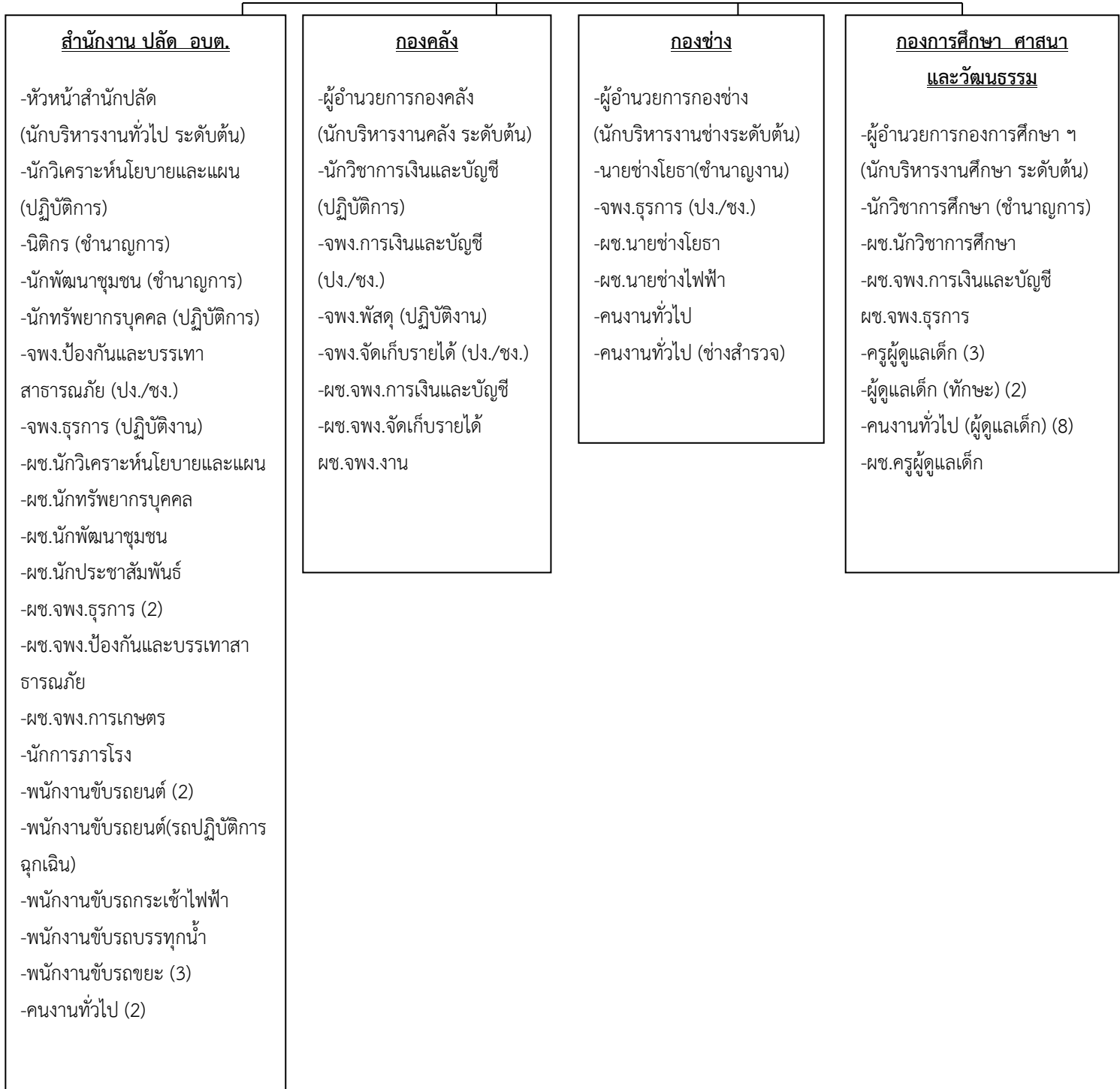

๑๐.๔ การกำหนดงานและหน้าที่ความรับผิดชอบขององค์การบริหารส่วนตำบลโพรงงาม โดยแบ่งออกเป็น ๔ ส่วนราชการ โดยมีภารกิจการบริหารงาน ดังนี้

(๑) สำนักงานปลัด

- (๑.๑) งานบริหารทั่วไป
- (๑.๒) งานแผนและงบประมาณ
- (๑.๓) งานกฎหมายและคดี
- (๑.๔) งานกิจการสภา
- (๑.๕) งานสวัสดิการ พัฒนาชุมชน งานสังคมสงเคราะห์ การส่งเสริมอาชีพ การเกษตรและพัฒนาสตรี
- (๑.๖) งานป้องกันและบรรเทาสาธารณภัย
- (๑.๗) งานอนามัย สิ่งแวดล้อม ส่งเสริมสุขภาพ สาธารณสุขและความคุ้มครองโรค

(๒) ส่วนการคลัง

- (๒.๑) งานการเงิน
- (๒.๒) งานบัญชี
- (๒.๓) งานพัฒนาและจัดเก็บรายได้
- (๒.๔) งานทะเบียนทรัพย์สินและพัสดุ
- (๒.๕) งานควบคุมงบประมาณ

(๓) ส่วนโยธา

- (๓.๑) งานก่อสร้าง
- (๓.๒) งานออกแบบ ควบคุมอาคารและผังเมือง
- (๓.๓) งานประสานสาธารณูปโภค

(๔) ส่วนการศึกษา ศาสนาและวัฒนธรรม

- (๔.๑) งานส่งเสริมการศึกษา ศาสนาและวัฒนธรรม
- (๔.๒) งานส่งเสริมการท่องเที่ยวและกิจการกีฬา

๑๐.๕ เครื่องมืออุปกรณ์ต่างๆ

| | | |
|--------------------------------|---------------------------|-------------|
| ๑. รถยนต์ส่วนกลาง | เลขทะเบียน กจ ๒๓๐๖ | จำนวน ๑ คัน |
| ๒. รถยนต์ส่วนกลาง | เลขทะเบียน กล ๔๖ | จำนวน ๑ คัน |
| ๓. รถยนต์กองช่าง | เลขทะเบียน ขจ ๓๗ | จำนวน ๑ คัน |
| ๔. รถยนต์ปฏิบัติการนุกลง | เลขทะเบียน บร ๕๑๐๓ | จำนวน ๑ คัน |
| ๕. รถบรรทุกขยขนาด ๑๐ ตัน | เลขทะเบียน ๘๒ - ๗๗๐๐ | จำนวน ๑ คัน |
| ๖. รถบรรทุกขยขนาด ๑๐ ตัน | เลขทะเบียน ๘๓ - ๔๕๖๖ | จำนวน ๑ คัน |
| ๗. รถบรรทุกน้ำ ขนาด ๖,๐๐๐ ลิตร | เลขทะเบียน บย ๖๘๑๕ | จำนวน ๑ คัน |
| ๘. รถกระเช้าซ่อมไฟฟ้า | เลขทะเบียน ๘๓ - ๐๓๐๐ อุบล | จำนวน ๑ คัน |
| ๙. รถจักรยานยนต์ ๑๑๐ CC | เลขทะเบียน คพพ ๕๔๐ อุบล | จำนวน ๑ คัน |
| ๑๐. รถแทรกเตอร์ | | จำนวน ๑ คัน |

๑๐.๖ งบประมาณองค์การบริหารส่วนตำบลโพนงามมีงบประมาณ ๓ ปี ย้อนหลัง ดังนี้

| รายรับ | งบประมาณ | | | หมายเหตุ |
|--|---------------|---------------|---------------|----------|
| | ปี ๒๕๖๓ | ปี ๒๕๖๔ | ปี ๒๕๖๕ | |
| ๑.รายได้จากภาษีอากร | ๒๖,๗๑๔.๖๕ | ๕๕,๘๗๗.๔๔ | ๒๓๙,๓๘๔.๔๙ | |
| ๒.รายได้ที่มีใช้ภาษีอากร | ๒๓,๖๕๖,๗๓๑.๑๕ | ๒๖,๑๓๓,๔๗๖.๖๖ | ๒๘,๓๕๓,๔๐๓.๙๗ | |
| ๓.รายได้จากทุน | - | ๕๐๖ | ๕๐๐ | |
| ๔.เงินอุดหนุนทั่วไป | ๒๖,๙๗๙,๘๓๘ | ๒๖,๓๘๐,๓๔๑ | ๒๖,๙๗๙,๘๓๘ | |
| ๕.รายได้อื่น | ๖๒,๓๑๘ | ๕๓,๐๖๖ | ๕๘,๓๑๐ | |
| รายจ่าย | | | | |
| ๑.รายจ่ายงบกลาง | ๑๓,๒๕๖,๘๓๓.๒๙ | ๑๓,๔๕๐,๑๒๙.๗๒ | ๑๓,๖๐๘,๔๙๑.๗๒ | |
| ๒.หมวดเงินเดือนและค่าจ้างประจำ | ๑๒,๘๔๘,๗๖๘ | ๑๓,๙๗๖,๓๑๐.๕๐ | ๑๑,๙๘๖,๑๘๓ | |
| ๓.หมวดค่าจ้างชั่วคราว | - | - | - | |
| ๔.หมวดค่าตอบแทนใช้สอยและวัสดุ | ๘,๓๓๓,๖๓๖.๘๙ | ๘,๐๐๕,๐๑๘.๗๑ | ๑๒,๘๑๔,๑๐๑.๔๕ | |
| ๕.หมวดค่าสาธารณูปโภค | ๑๙๙,๒๒๑.๓๙ | ๒๘๕,๕๘๖.๐๙ | ๔๐๗,๕๐๒.๘๗ | |
| ๖.หมวดเงินอุดหนุน | ๔,๔๕๗,๙๓๗.๓๒ | ๓,๒๗๔,๙๒๖.๙๓ | ๒,๘๓๗,๔๕๐ | |
| ๗.หมวดรายจ่ายอื่นๆ | - | - | - | |
| ๘.หมวดค่าครุภัณฑ์ ที่ดินและสิ่งก่อสร้าง | ๕,๐๕๗,๓๙๖.๔๗ | ๘,๓๒๙,๐๓๐ | ๕,๖๘๔,๙๐๐ | |
| รายการเงินอุดหนุนเฉพาะกิจ เงินกู้ เงินจ่ายขาดเงินสะสม | | | | |
| รายการ | งบประมาณ | | | หมายเหตุ |
| | ปี ๒๕๖๓ | ปี ๒๕๖๔ | ปี ๒๕๖๕ | |
| ๑.เงินอุดหนุนเฉพาะกิจ | ๑๖๘,๑๖๔.๒๘ | ๒๖๕,๐๒๕.๒๘ | ๒๔๗,๐๒๑.๒๘ | |
| ๒.เงินกู้ | - | - | - | |
| ๓.เงินจ่ายขาดเงินสะสม | ๑,๔๔๙,๐๐๐ | ๓,๓๘๗,๔๘๐ | ๑,๙๙๓,๐๐๐ | |

ส่วนที่ ๑

สภาพทั่วไปและข้อมูลพื้นฐาน

คำนำ

ตามที่องค์การบริหารส่วนตำบลโพนงาม ได้ประกาศใช้แผนพัฒนาท้องถิ่น (พ.ศ. ๒๕๖๐ - ๒๕๖๕) เพิ่มเติมฉบับที่ ๕ ในการประชุมสภาองค์การบริหารส่วนตำบลโพนงาม สมัยสามัญ ประจำปี ๒๕๖๔ สมัยที่ ๓/๒๕๖๔ เมื่อวันที่ ๔ กันยายน พ.ศ. ๒๕๖๔ ไปแล้วนั้น ไปแล้วนั้นในการดำเนินงานตามแผนพัฒนาฯขององค์การบริหารส่วนตำบลโพนงาม โดยมุ่งเน้นการทำงานเพื่อประโยชน์สุข และเป็นการตอบสนองความต้องการของประชาชนในพื้นที่ แต่ทั้งนี้เนื่องจากได้รับแจ้งความเดือดร้อนจากหมู่บ้านต่างๆ ว่าถนนภายในหมู่บ้านบางสายยังเป็นถนนลูกรังมีสภาพชำรุดทรุดโทรมเป็นหลุมเป็นบ่อ การสัญจรในหมู่บ้านเป็นไปด้วยความลำบาก จึงมีความจำเป็นต้องแก้ไขปัญหาคความเดือดร้อนของประชาชนตามที่แจ้ง และดำเนินการตามแผนพัฒนาตำบลที่ได้จัดทำไว้ เพื่อเป็นการบรรเทาปัญหาความเดือดร้อนโดยเร่งด่วนตามอำนาจหน้าที่ขององค์การบริหารส่วนตำบลโพนงาม เห็นควรให้มีการเพิ่มแผนพัฒนาท้องถิ่น (๒๕๖๑ - ๒๕๖๕) เพิ่มเติมฉบับที่ ๕ เพื่อให้สอดคล้องกับสภาพปัญหาและความต้องการของประชาชนในพื้นที่ดำเนินการช่วยเหลือและบรรเทาปัญหาความเดือดร้อนได้ทันทั่วทั้งที่ อาศัยอำนาจตามระเบียบกระทรวงมหาดไทยว่าด้วยการจัดทำแผนพัฒนาขององค์กรปกครองส่วนท้องถิ่น (ฉบับที่ ๓) พ.ศ. ๒๕๖๑ (ข้อ ๒๒)

องค์การบริหารส่วนตำบลโพนงาม