



แผนพัฒนาท้องถิ่น ๒๕๖๖ - ๒๕๗๐



ชุมชนสามัคคี



เกษตรอินทรีย์ก้าวหน้า



พัฒนาคุณภาพชีวิต



เศรษฐกิจยั่งยืน





ประกาศองค์การบริหารส่วนตำบลโพนงาม
เรื่อง ประกาศใช้แผนพัฒนาท้องถิ่น (พ.ศ. ๒๕๖๖ - ๒๕๗๐)

ด้วยองค์การบริหารส่วนตำบลโพนงาม ได้จัดทำแผนพัฒนาท้องถิ่น (พ.ศ.๒๕๖๖-๒๕๗๐) โดยได้ผ่านการพิจารณาจากคณะกรรมการพัฒนาท้องถิ่นและที่ประชุมประชาคมท้องถิ่น เมื่อคราวประชุมสภาองค์การบริหารส่วนตำบลโพนงาม สมัยวิสามัญ สมัยที่ ๓ / ๒๕๖๔ เมื่อวันที่ ๔ สิงหาคม ๒๕๖๔ มีมติเห็นชอบ

ดังนั้น อาศัยอำนาจตามระเบียบกระทรวงมหาดไทย ว่าด้วยการจัดทำแผนพัฒนาขององค์กรปกครองส่วนท้องถิ่น พ.ศ. ๒๕๔๘ หมวด ๕ ข้อ ๒๔ และแก้ไขเพิ่มเติมถึง (ฉบับที่ ๓) พ.ศ. ๒๕๖๑ อนุมัติและประกาศใช้แผนพัฒนาท้องถิ่น (พ.ศ.๒๕๖๖-๒๕๗๐) เพื่อใช้เป็นกรอบในการจัดทำงบประมาณรายจ่ายประจำปีงบประมาณรายจ่ายเพิ่มเติม และงบประมาณเงินสะสม รวมทั้งวางแนวทางการปฏิบัติให้บรรลุวัตถุประสงค์ตามโครงการที่กำหนดไว้ในแผนพัฒนาท้องถิ่น

จึงประกาศให้ทราบโดยทั่วกัน

ประกาศ ณ วันที่ ๕ สิงหาคม พ.ศ. ๒๕๖๔

(นายสมศักดิ์ ไชยสำแดง)
นายกองค์การบริหารส่วนตำบลโพนงาม

ส่วนที่ ๑

สภาพทั่วไปและข้อมูลพื้นฐาน



คำขวัญของ องค์การบริหารส่วนตำบลโพนงาม

ดินแดนที่ราบสูง แหล่งรุ่งเรืองอารยธรรม
งามล้ำวัดภูไท เลื่องลือไกลตลาดไทย - ลาว
กล่าวขานภาพเขียน จุดแลกเปลี่ยนสินค้าช่องตาอู

ส่วนที่ ๑

สภาพทั่วไปและข้อมูลพื้นฐานขององค์การบริหารส่วนตำบลโพรงาม

๑. ด้านกายภาพ

๑.๑ ข้อมูลที่เกี่ยวข้องกับที่ตั้ง

เดิมเป็นสภาตำบลโพรงาม ตามประกาศกระทรวงมหาดไทย เรื่อง จัดตั้งองค์การบริหารส่วนตำบล ประกาศ ราชกิจจานุเบกษา เล่มที่ ๑๑๓ ตอนที่ ๙ ง เมื่อวันที่ ๓๐ มกราคม พ.ศ. ๒๕๓๙ โดยที่มาตรา ๔๐ และมาตรา ๔๑ แห่งพระราชบัญญัติสภาตำบลและองค์การบริหารส่วนตำบล พ.ศ. ๒๕๓๗ บัญญัติให้จัดตั้งองค์การบริหารส่วนตำบล และให้อินบรردادงบประมาณทรัพย์สิน สิทธิ สิทธิเรียกร้อง หนี้ และเจ้าหน้าที่ของสภาตำบลไปเป็นขององค์การบริหารส่วนตำบล รัฐมนตรีว่าการกระทรวงมหาดไทยจึงให้สภาตำบล จัดตั้งเป็นองค์การบริหารส่วนตำบล โดยให้มีชื่อตามตำบลที่องค์การบริหารส่วนตำบลตั้งอยู่คือ องค์การบริหารส่วนตำบลโพรงาม ประกาศ ณ วันที่ ๑๙ มกราคม พ.ศ. ๒๕๓๙ (นายบรรหาร ศิลปอาชา รัฐมนตรีว่าการกระทรวงมหาดไทย) เป็นต้นมาจนถึงปัจจุบัน

ลักษณะที่ตั้ง

องค์การบริหารส่วนตำบลโพรงามตั้งอยู่บริเวณ ลำโดมน้อย ปลายเขื่อนสิรินธรและมีอาณาเขตติดต่อประเทศสาธารณรัฐประชาธิปไตยประชาชนลาว ลักษณะภูมิประเทศส่วนใหญ่เป็นที่ราบสูง มีเทือกเขาพนมดงรักกั้นเขตแดนระหว่างไทย-ลาว มีลำโดมน้อยไหลผ่านจากทิศเหนือลงสู่เขื่อนสิรินธรและมีจุดผ่อนปรนชั่วคราวชายแดนไทย-ลาว บริเวณช่องตาอุสำหรับค้าขายตามแนวชายแดน

อาณาเขต

ทิศเหนือ ติดต่อกับเทศบาลตำบลคอแลนอำเภอบุณฑริก จังหวัดอุบลราชธานีโดยมีแนวเขตเริ่มต้นจากกึ่งกลางลำโดมน้อย บริเวณพิกัด W B ๔๒๖๓๙๗ ไปทางทิศตะวันออกผ่านปากร่องซีกากไปตามแนวกึ่งกลางร่องซีกากและไปตามแนวกึ่งกลางลำห้วยหินกองศาลา บริเวณพิกัด W B ๔๖๖๓๘๘ ไปตามแนวกึ่งกลางลำห้วยหินกองศาลา ถึงบริเวณต้นน้ำลำห้วยหินกองศาลาบริเวณ W B ๕๑๓๓๘๑ ไปตามแนวกึ่งกลางลำห้วยหินกองศาลา ถึงบริเวณต้นน้ำลำห้วยหินกองกลางบริเวณพิกัด W B ๕๓๖๓๘๗ ผ่านแนวป่าทึบ สิ้นสุดที่บริเวณต้นน้ำของลำห้วยมะตองใหญ่ บริเวณ W B ๕๖๗๓๘๗ รวมระยะทางด้านทิศเหนือประมาณ ๑๕ กิโลเมตร

ทิศตะวันออก ติดต่อกับสาธารณรัฐประชาธิปไตยประชาชนลาว

ทิศใต้ ติดต่อกับตำบลห้วยข่า อำเภอบุณฑริก จังหวัดอุบลราชธานี โดยมีแนวเขตเริ่มต้นจากต้นน้ำลำห้วยสะพุง บริเวณพิกัด W B ๕๗๐๒๒๘ ไปทางทิศตะวันตกเฉียงเหนือ ตามแนวกึ่งกลางลำห้วยสะพุงน้อย ถึงบริเวณ W B ๔๙๘๒๓๙ ผ่านป่าทึบ ถึงบริเวณต้นน้ำลำห้วยข่าเป็ด (สาขา) สิ้นสุดที่บริเวณลำห้วยข่าเป็ดบรรจบกับลำโดมน้อย รวมระยะทางด้านทิศใต้ประมาณ ๑๗ กิโลเมตร

ทิศตะวันตก ติดต่อกับตำบลหนองสะโน อำเภอบุณฑริก จังหวัดอุบลราชธานี โดยมีแนวเขตเริ่มต้นจากบริเวณลำห้วยข่าเป็ดบรรจบกับลำโดมน้อย บริเวณ พิกัด W B ๔๒๖๓๙๗ รวมระยะทางด้านทิศตะวันตกประมาณ ๑๔ กิโลเมตร

เนื้อที่

องค์การบริหารส่วนตำบลโพนงาม อำเภอบุญชริก จังหวัดอุบลราชธานี มีพื้นที่ทั้งหมด ข้อมูลจากกรมโยธาธิการและผังเมือง กระทรวงมหาดไทย ประมาณ ๑๕๔ ตารางกิโลเมตรหรือ ๙๖,๒๕๐ ไร่

๑.๒ ลักษณะภูมิประเทศ

สภาพพื้นที่เป็นที่ราบสูง มีเทือกตามแนวชายแดน มีป่าไม้กระจัดกระจายทั่วไปพื้นดินส่วนใหญ่เป็นดินปนทราย เหมาะแก่การทำไร่ ทำนา มีลำโดมน้อยไหลผ่าน พื้นที่ส่วนใหญ่ของตำบลโพนงามใช้ประโยชน์ทางด้านเกษตรกรรม เช่น ทำนา ปลูกยางพารา ปลูกมันสำปะหลังและปลูกพืชผัก

๑.๓ ลักษณะภูมิอากาศ ลักษณะอากาศ มี ๓ ฤดู คือ

ฤดูร้อน	เริ่มตั้งแต่เดือน	มีนาคม ถึง พฤษภาคม
ฤดูฝน	เริ่มตั้งแต่เดือน	มิถุนายน ถึง ตุลาคม
ฤดูหนาว	เริ่มตั้งแต่เดือน	พฤศจิกายน ถึง กุมภาพันธ์

๑.๔ ลักษณะของดิน

ดินในเขตตำบลโพนงาม แบ่งออกเป็น ๔ ประเภท

๑. ดินร่วน - ดินร่วนปนทราย ส่วนใหญ่จะอยู่บริเวณที่ราบลุ่มแม่น้ำ
๒. ดินร่วนทราย - ดินร่วนปนทราย เป็นดินทราย เป็นดินตามบริเวณที่ราบสูงทั่วไป มีความอุดมสมบูรณ์สูง
๓. ดินร่วนทราย - ดินร่วนเหนียว จะอยู่บริเวณที่ราบลุ่มทั่วไป มีความอุดมสมบูรณ์ปานกลาง
๔. ดินร่วนปนทราย - ส่วนใหญ่เป็นดินตามพื้นที่ภูเขาและที่ลาดชัน มีความอุดมสมบูรณ์ระดับปานกลางถึงต่ำ

๑.๕ ลักษณะของแหล่งน้ำ

พื้นที่ในเขตตำบลโพนงามมีแหล่งน้ำใต้ดินหรือน้ำบาดาลอยู่ทั่วไป แต่มีคุณภาพและความตื้นลึกแตกต่างกันไปตามสภาพธรณีวิทยาและอุทกวิทยา

๑.๖ ลักษณะของไม้และป่าไม้

เป็นป่าเต็งรัง รุนที่ ๒ มีไม้ขนาดใหญ่ขึ้นสลับปะปน ยังคงมีความอุดมสมบูรณ์

๒. ด้านการเมือง/การปกครอง

๒.๑ เขตการปกครอง

แบ่งเขตการปกครองออกเป็น ๑๔ หมู่บ้าน จำนวนครัวเรือนมี ๓,๔๘๔ ครัวเรือน ประชากรมีจำนวนทั้งสิ้น ๑๐,๘๙๓ คน แยกเป็นชาย ๕,๕๔๖ คน หญิง ๕,๓๔๗ คน ดังนี้ (ที่มา:สำนักบริหารการทะเบียน กรมการปกครอง ณ เดือนกุมภาพันธ์ พ.ศ. ๒๕๖๖)

๒.๒ การเลือกตั้ง

จำนวนผู้มีสิทธิเลือกตั้งนายกองค์การบริหารส่วนตำบลโพนงาม ๗,๙๓๑ คน จำนวนผู้มีสิทธิเลือกตั้งสมาชิกองค์การบริหารส่วนตำบลโพนงาม ๗,๙๑๗ คน (ข้อมูลจากการเลือกตั้ง ข้อมูล ณ วันที่ ๒๘ เดือน พฤศจิกายน ๒๕๖๔)

๓. ประชากร

ประชากรมีจำนวนทั้งสิ้น ๑๐,๘๙๓ คน แยกเป็นชาย ๕,๕๔๖ คน หญิง ๕,๓๔๗ คน จำนวนครัวเรือนมี ๓,๔๘๔ ครัวเรือน ดังนี้ (ที่มา:สำนักบริหารการทะเบียน กรมการปกครอง ณ เดือน กุมภาพันธ์ ๒๕๖๖)

ชื่อหมู่บ้าน	จำนวน (ครัวเรือน)	จำนวน ประชากร	ชาย	หญิง	กำนัน/ ผู้ใหญ่บ้าน	หมายเหตุ
๑.บ้านโพรงงาม	๔	๘	๔	๔	นายบันลือ ศักดิ์ดีนา	พื้นที่คาบเกี่ยว
๒.บ้านโนนน้อย	๓๔๓	๙๘๓	๕๐๗	๔๗๖	นางวิไลพร แสงศรี	
๓.บ้านป่าเตี้ย	๒๘๒	๙๘๗	๕๒๕	๔๖๒	นายไพฑูรย์ ศักดิ์ศรี	
๔.บ้านโนนทุ่ง	๒๙๖	๑,๒๒๙	๖๔๐	๕๘๙	นายปิว ราชมาลา	
๕.บ้านป่าสน	๑๙๘	๖๕๘	๓๒๐	๓๓๘	นายสมภักดิ์ ศรีโสภา (กำนันตำบลโพรงงาม)	
๖.บ้านหลักป่าย	๔๑๙	๑,๒๖๕	๖๕๖	๖๐๙	นายบรรจบ เกษม	
๗.บ้านหนองแสง	๕๐๔	๑,๔๒๘	๗๐๐	๗๒๘	นายบุญมา พรหมินทร์	
๘.บ้านโนนสูง	๓๗๐	๑,๒๗๖	๖๔๖	๖๓๐	นายสมพงษ์ แสงศรี	
๙.บ้านสวนสน	๑๔๓	๒๕๔	๑๒๑	๑๓๓	นายสุรียา โพลำเนา	พื้นที่คาบเกี่ยว
๑๐.บ้านสันติสุข	๒๗๒	๗๒๓	๓๖๑	๓๖๒	นายนารี วงศ์คุณ	
๑๑.บ้านเจริญพัฒนา	๓๐๔	๙๓๙	๔๖๕	๔๗๔	นายเจริญ ราชรินทร์	
๑๒.บ้านโพธิ์สุขสันต์	๑๐	๒๔	๑๔	๑๐	นายแดง คุณทอง	พื้นที่คาบเกี่ยว
๑๓.บ้านคำอุดม	๑๘๐	๖๓๕	๓๒๘	๓๐๗	นายไสว คำสมพร	
๑๔.บ้านโนนแถลง	๑๕๙	๔๘๔	๒๕๙	๒๒๕	นายสมหมาย แสงศรี	
รวม	๓,๔๘๔	๑๐,๘๙๓	๕,๕๔๖	๕,๓๔๗		

๔. สภาพทางสังคม

๔.๑ การศึกษา

สถานศึกษา (ข้อมูลส่วนการศึกษา ณ เดือน พฤศจิกายน พ.ศ. ๒๕๖๕)

ข้อมูลเบื้องต้นของโรงเรียน	ระดับ	เพศ(จำนวน)		รวม (คน)	ข้าราชการ (คน)	ลูกจ้าง /อื่นๆ (คน)	หมายเหตุ
		ชาย (คน)	หญิง (คน)				
๑.โรงเรียนบ้านโนนน้อย	อนุบาล	๑๖	๙	๒๕	๕	๓	-
	ประถม	๒๙	๑๗	๔๖			
	มัธยม	-	-	-			
	รวม	๗๑ คน					
๒.โรงเรียนบ้านป่าเตี้ย	อนุบาล	๑๑	๙	๒๐	๙	๒	-
	ประถม	๔๓	๒๗	๗๐			
	มัธยม	-	-	-			
	รวม	๙๐ คน					
๓.โรงเรียนบ้านโนนหุ้ง	อนุบาล	๑๕	๑๖	๓๑	๔	๒	-
	ประถม	๒๒	๒๗	๔๙			
	มัธยม	-	-	-			
	รวม	๘๐ คน					
๔.โรงเรียนบ้านป่าสน	อนุบาล	๑๒	๖	๑๘	๗	๒	-
	ประถม	๓๘	๒๗	๖๕			
	มัธยม	-	-	-			
	รวม	๘๓ คน					
๕.โรงเรียนบ้านหลักป่าย ประชานุเคราะห์	อนุบาล	๑๔	๑๐	๒๔	๑๓	๕	-
	ประถม	๔๓	๓๕	๗๘			
	มัธยม	๒๕	๒๓	๔๘			
	รวม	๑๕๐ คน					
๖.โรงเรียนบ้านหนองแสง เจริญพัฒนา	อนุบาล	๑๒	๒๒	๓๔	๑๖	๓	-
	ประถม	๖๑	๔๕	๑๐๖			
	มัธยม	๓๕	๓๒	๖๗			
	รวม	๒๐๗ คน					
๗.โรงเรียนบ้านโนนสูง	อนุบาล	๗	๑๑	๑๘	๑๓	๔	-
	ประถม	๔๕	๓๗	๘๒			
	มัธยม	๒๔	๑๘	๔๒			
	รวม	๑๔๒ คน					

ศูนย์พัฒนาเด็กเล็ก ในเขตองค์การบริหารส่วนตำบลโพรงงาม (ข้อมูลส่วนการศึกษา ณ เดือน พฤศจิกายน พ.ศ. ๒๕๖๕)

ข้อมูลเบื้องต้นของศูนย์พัฒนาเด็กเล็ก	อายุ (ปี)	เพศ (จำนวน)		รวม (คน)	ข้าราชการ (คน)	ลูกจ้าง/ อื่นๆ(คน)	หมายเหตุ
		ชาย (คน)	หญิง (คน)				
๑.ศูนย์พัฒนาเด็กเล็กบ้านหนองแสง	๒-๔	๒๒	๒๖	๔๘	-	๔	-
๒.ศูนย์พัฒนาเด็กเล็กบ้านป่าสน-คำอุดม	๒-๕	๑๙	๒๕	๔๔	-	๔	-
๓.ศูนย์พัฒนาเด็กเล็กบ้านป่าเตี้ย	๒-๔	๒๖	๑๔	๔๐	-	๔	-

๒. การบริการสาธารณสุข

โรงพยาบาลส่งเสริมสุขภาพตำบลหนองแสง จำนวน ๑ แห่ง

- ข้อมูลบุคลากรในโรงพยาบาลส่งเสริมสุขภาพตำบลหนองแสง มี ๘ คน ดังนี้

๑.นางสามใบ	วิทยารักษ์	ตำแหน่ง ผอ.รพ.สต.หนองแสง
๒.นางสาวสุดาทิพย์	พรมตา	ตำแหน่ง พยาบาลวิชาชีพชำนาญการ
๓.นางสุดารัตน์	หงส์ชัย	ตำแหน่ง พยาบาลวิชาชีพปฏิบัติการ
๔.นางสาวศศิธร	บุญตะวัน	ตำแหน่ง ทันตสาธารณสุขชำนาญการ
๕.นางสาวรุ่งกาญจน์	ปวงสุข	ตำแหน่ง ผู้ช่วยทันตภิบาล
๖.นางสาวณัฐนันท์	แก่นมาลี	ตำแหน่ง นักวิชาการสาธารณสุข
๗.นางสาวชนกกานต์	แสงเพ็ง	ตำแหน่ง พนักงานธุรการ
๘.นายสมยศ	โสมเกตริน	ตำแหน่ง พนักงานบริการ

- จำนวนหลังคาเรือนในเขตรับผิดชอบ จำนวน ๑,๙๙๓ หลัง

- จำนวนครอบครัว จำนวน ๒,๐๐๖ ครอบครัว

- ประชากรในพื้นที่รับผิดชอบ จำนวน ๘,๕๕๗ คน

แยกเป็น ชาย จำนวน ๔,๔๑๖ คน

แยกเป็น หญิง จำนวน ๔,๑๔๑ คน

- จำนวน อสม. ในเขตองค์การบริหารส่วนตำบลโพรงงาม มีทั้งหมด จำนวน ๑๓๓ คน

- สาเหตุการเจ็บป่วยที่เข้ารับบริการ มี ๑๐ อันดับ ดังนี้

๑. โรคระบบหายใจ	จำนวน	๔๒๒	คน
๒. โรคระบบย่อยอาหาร รวมโรคในช่องปาก	จำนวน	๑๑๙	คน
๓. อาการที่ผิดปกติจากการตรวจที่ไม่สามารถจำแนกกลุ่มโรคได้	จำนวน	๑๗๖	คน
๔. โรคระบบกล้ามเนื้อ รวมโครงร่าง และเนื้อเยื่อเสริม	จำนวน	๑๑๐	คน
๕. โรคติดเชื้อและปรสิต	จำนวน	๙๕	คน
๖. โรคผิวหนังและเนื้อเยื่อใต้ผิวหนัง	จำนวน	๕๔	คน
๗. โรคเกี่ยวกับต่อมไร้ท่อ โภชนาการ และเมตาบอลิซึม	จำนวน	๕๒	คน
๘. โรคตา ส่วนประกอบของตา	จำนวน	๔๘	คน
๙. โรคระบบสืบพันธุ์ ร่วมปัสสาวะ	จำนวน	๒๓	คน
๑๐. โรคหู และปุ่มกกหู	จำนวน	๒	คน

(ข้อมูลด้านสาธารณสุขรายงานผู้ป่วยนอกตามกลุ่มสาเหตุ จากโรงพยาบาลส่งเสริมสุขภาพตำบลหนองแสง ณ เดือน ๑ ตุลาคม ๒๕๖๓ - ๓๐ กันยายน ๒๕๖๔)

๔.๓ อาชญากรรม

ความปลอดภัยในชีวิตและทรัพย์สินมีศูนย์อำนวยความสะดวก จำนวน ๑ ศูนย์ และ กลุ่มอาสาสมัครในเขต ๑ ศูนย์ คือ

- ศูนย์อาสาสมัครป้องกันฝ่ายพลเรือน จำนวน ๑ แห่ง
- อาสาสมัครป้องกันภัยฝ่ายพลเรือน จำนวน ๑๖๙ คน

ข้อมูล (ณ เดือน มกราคม ๒๕๖๖)

การรักษาความเป็นระเบียบเรียบร้อย



รับเรื่องราวร้องทุกข์แก้ไขปัญหาโรงเรียนเหตุด่วนเหตุฉุกเฉิน ตลอด ๒๔ ชั่วโมง

๑. ออกแก้ไขปัญหาของประชาชนที่มีการร้องเรียน ร้องทุกข์
๒. เป็นศูนย์กลางรับเรื่อง/ติดต่อประสานงาน ตลอดจนอำนวยความสะดวกในด้านต่างๆ
๓. ประสานงานและอำนวยความสะดวกแก่ผู้ร้องเรียน ร้องทุกข์ ฯลฯ

๔.๔ การสังคมสงเคราะห์

ขอบเขตการปฏิบัติหน้าที่ของการสังคมสงเคราะห์ในเขตองค์การบริหารส่วนตำบลโพรงยาง

ขอบเขตการปฏิบัติหน้าที่ของนักสังคมสงเคราะห์ มีด้วยกัน ๓ ประการคือ

๑. การกำหนดปัญหา หมายถึง การให้ความช่วยเหลือแก่ผู้รับบริการ กลุ่มเป้าหมายหรือชุมชนเป้าหมาย ตามสถานการณ์ปัญหาที่มี ซึ่งลักษณะของการช่วยเหลือจะเน้นที่ปัญหาสังคม ปัญหาเศรษฐกิจ ปัญหาจิตใจ ซึ่งต้องการผู้ช่วยเหลือแนะนำ

๒. การป้องกันปัญหา หน้าที่ที่มีความสำคัญมากสำหรับการสังคมสงเคราะห์ เมื่อมีปัญหาเกิดขึ้นจะสามารถยุติปัญหาได้ทันที หรือไม่รอให้เกิดปัญหารุนแรง ซึ่งเป็นการช่วยเหลือให้บริการที่ถูกต้อง

๓. การพัฒนาบุคคล กลุ่ม ชุมชน ให้มีศักยภาพในการแก้ไขป้องกันปัญหาหรือสามารถตัดสินใจในการช่วยเหลือผู้ประสบปัญหาได้อย่างถูกต้องตามหลักการ มีแผนงานรองรับและทำให้เขาทั้งหลายได้รับผลประโยชน์จากการช่วยเหลือตนเอง ในขณะที่เดียวกันต้องส่งเสริมความเข้มแข็งในการจัดบริการแก่หน่วยงาน หรือองค์กรที่ให้บริการทางสังคมด้วย โดยจะต้องคำนึงถึงการนำเอาทรัพยากรทุกรูปแบบมาใช้เพื่อประโยชน์สุขของผู้รับบริการเป็นสำคัญ

ในการปฏิบัติงานการสังคมสงเคราะห์จำเป็นต้องจดจำและปรับใช้หลักการ วิธีการ และกระบวนการของงานสังคมสงเคราะห์ ให้เหมาะสมกับภารกิจของหน่วยงานโดยคำนึงถึงขอบเขตของการปฏิบัติงาน อยู่ตลอดเวลา นักสังคมสงเคราะห์ไม่ควรสับสนกับลักษณะงานด้านสังคมสงเคราะห์ที่ตนเองปฏิบัติ แต่อย่างไรก็ตามประสบการณ์และความเอาใจใส่ในการปฏิบัติงานรวมทั้งการศึกษาค้นคว้าหาความรู้อย่างสม่ำเสมอจะสร้างให้นักสังคมสงเคราะห์สามารถปฏิบัติงานได้อย่างมีประสิทธิภาพมากขึ้น

๕. ระบบบริการพื้นฐาน

๕.๑ การคมนาคมขนส่ง

๕.๑.๑ ทางหลวงแผ่นดินผ่าน จำนวน ๒ สาย

- ๑) ทางหลวงแผ่นดินหมายเลข ๒๑๘๒ สายเดชอุดม - บุณฑริก ช่วงบุณฑริก - บ้านหนองแสง ระยะทาง ๘ กิโลเมตร
- ๒) ทางหลวงแผ่นดินหมายเลข ๒๓๙๖ สายบุณฑริก - ช่องเม็ก ช่วงหนองแสง - หลักป่า ระยะทาง ๑๐ กิโลเมตร

๕.๑.๒ ทางหลวงชนบท จำนวน ๑ สาย

- ๑) ทางหลวงชนบทสาย จำนวน ๑ สาย บ้านหนองแสงเจริญพัฒนา - ช่องตาอุ ระยะทาง ๙ กิโลเมตร

๕.๑.๓ ถนนองค์การบริหารส่วนจังหวัด จำนวน ๓ สาย

- ๑) ถนน อบจ.อุบลราชธานี หมายเลข ๓๒๐๕ สายโนนบก - ช่วงโนนหู่ - ป่าสน ระยะทาง ๕ กิโลเมตร
- ๒) ถนน อบจ.อุบลราชธานี หมายเลข ๒๓๙๖ สายบุณฑริก หลักป่า ระยะทาง ๘ กิโลเมตร
- ๓) ถนน อบจ.อุบลราชธานี หมายเลข ๓๐๐๕ สายบุณฑริก - บ้านบกช่วงบุณฑริก - สันติสุข ระยะทาง ๕ กิโลเมตร

๕.๑.๔ ถนนองค์การบริหารส่วนตำบลโพนงาม ในปี พ.ศ. ๒๕๖๖

- ๑) ถนนคอนกรีตเสริมเหล็กภายในหมู่บ้าน จำนวน ๑๐๗ สาย
- ๒) ถนนลูกรัง จำนวน ๖๙ สาย

๕.๒ การไฟฟ้า

- ๑) จำนวนหมู่บ้านที่ไฟฟ้าเข้าถึง จำนวน ๑๔ หมู่บ้าน
- ๒) ไฟฟ้าสาธารณะ จำนวน ๑๘๑ ต้น

ข้อมูลจากกองช่างองค์การบริหารส่วนตำบลโพนงาม ณ เดือนสิงหาคม ๒๕๖๖

๕.๓ การประปา

ระบบประปาหมู่บ้าน

หมู่ ๒ จำนวน ๒ แห่ง	หมู่ ๓ จำนวน ๓ แห่ง
หมู่ ๔ จำนวน ๓ แห่ง	หมู่ ๕ จำนวน ๒ แห่ง
หมู่ ๖ จำนวน ๔ แห่ง	หมู่ ๗ จำนวน ๓ แห่ง
หมู่ ๘ จำนวน ๓ แห่ง	หมู่ ๙ จำนวน ๑ แห่ง
หมู่ ๑๐ จำนวน ๓ แห่ง	หมู่ ๑๑ จำนวน ๒ แห่ง
หมู่ ๑๓ จำนวน ๑ แห่ง	หมู่ ๑๔ จำนวน ๒ แห่ง

๕.๔ โทรศัพท์

- สถานีโทรคมนาคมอื่นๆ (เสาส่งสัญญาณโทรศัพท์มือถือ) ๓ แห่ง

๕.๕ ไปรษณีย์หรือการสื่อสารหรือการขนส่ง และวัสดุ ครุภัณฑ์

- ที่ทำการไปรษณีย์โทรเลข ๑ แห่ง
- ศูนย์บริการอินเทอร์เน็ตตำบล ๑ แห่ง

๖. ระบบเศรษฐกิจ

การเกษตร / การประมง / ปศุสัตว์

ประชากรในเขตองค์การบริหารส่วนตำบลโพรงงามส่วนมีอาชีพเกษตรกรรม เช่น ทำนา สวนยางพารา ไร่มันสำปะหลัง ปลูกพืชผักสวนครัว เลี้ยงสัตว์ เป็นต้น ส่วนอาชีพเสริมได้แก่ อาชีพหัตถกรรม สิ่งทอและเครื่องจักสานในครัวเรือน เช่น การทอผ้า การสานหวด การสานเสื่อกก เป็นต้น

การบริการ / การท่องเที่ยว / อุตสาหกรรม / การพาณิชย์และกลุ่มอาชีพ / แรงงาน

มีกิจการด้านการค้า บริการ และค้าขายตามชายแดนบริเวณจุดผ่อนปรนชั่วคราวช่องตาอุซึ่งส่วนใหญ่เป็นกิจการขนาดเล็ก แยกเป็นพาณิชย์กรรม จำนวน ๗๙ แห่ง อุตสาหกรรมครัวเรือนและอุตสาหกรรมขนาดเล็ก จำนวน ๕๔ แห่ง ที่ให้บริการในเขตตำบลโพรงงามในปีงบประมาณ ๒๕๖๖ ณ เดือน กันยายน ๒๕๖๖ โดยมีรายละเอียดดังนี้

ประเภทพาณิชย์กรรม จำนวน ๗๙ แห่ง ดังนี้

๑) ร้านค้าขายของปลีก ของชำ	จำนวน	๖๒	แห่ง
๒) ร้านค้าขายอาหาร(ตามสั่ง)	จำนวน	๕	แห่ง
๓) สถานบริการ (ร้านเสริมสวย)	จำนวน	๓	แห่ง
๔) ขายหอยเชอรี่	จำนวน	๑	แห่ง
๕) ขายน้ำปั่น	จำนวน	๒	แห่ง
๖) ขายปุ๋ย	จำนวน	๓	แห่ง
๗) โรงกลึง	จำนวน	๑	แห่ง
๘) อื่นๆโปรดระบุ (หอพัก)	จำนวน	๒	แห่ง

ประเภทอุตสาหกรรมในครัวเรือนและอุตสาหกรรมขนาดเล็ก จำนวน ๕๔ ดังนี้

๑) บั๊มน้ำมัน	จำนวน	๒๔	แห่ง
๒) โรงสีข้าว	จำนวน	๗	แห่ง
๓) ลานรับซื้อผลผลิตทางการเกษตร	จำนวน	๔	แห่ง
๔) โรงงานทำขนมจีน	จำนวน	๙	แห่ง
๕) ร้านซ่อมรถยนต์/รถจักรยานยนต์	จำนวน	๙	แห่ง
๖) จำหน่ายเสาปูน	จำนวน	๑	แห่ง

๗. เศรษฐกิจพอเพียงท้องถิ่น (ด้านการเกษตรและแหล่งน้ำ)

Local Sufficiency Economy Plan:LSEP

ปัญหาแหล่งน้ำดิบที่ใช้ในการผลิตน้ำประปาไม่เพียงพอต่อความต้องการ เนื่องจากปัจจุบันความต้องการใช้น้ำปริมาณเพิ่มมากขึ้นเรื่อยๆ ในขณะที่แหล่งน้ำมีอยู่อย่างจำกัดและแหล่งน้ำจำนวนมากกลับถูกทำลาย หรือทำให้สูญเสียไปอย่างไร้ประโยชน์จากการปนเปื้อนของสารพิษและน้ำเสียจากครัวเรือน นอกจากนี้ ปัญหาความแห้งแล้งซึ่งเกิดขึ้นอย่างต่อเนื่องจากสภาวะแวดล้อมของโลกที่แปรเปลี่ยนไป ทำให้ปัญหาที่มีอยู่ทวีความรุนแรงยิ่งขึ้น ปริมาณน้ำดิบในแหล่งน้ำลดลง ทำให้เกิดปัญหาการขาดแคลนน้ำดิบ เพื่อนำไปผลิตเป็นน้ำประปาบริการประชาชนในองค์การบริหารส่วนตำบลโพรงงาม และพื้นที่ใกล้เคียงบางส่วน ส่งผลกระทบต่อบริการขั้นพื้นฐานที่ต้องรองรับความต้องการของประชาชนและผู้ประกอบอาชีพเกษตรกร ซึ่งมีความต้องการใช้น้ำเพิ่มขึ้นอย่างต่อเนื่องทุกปี

๘. ศาสนา ประเพณี วัฒนธรรม

๘.๑ การนับถือศาสนา

ศาสนาสถานวัด จำนวน ๙ แห่ง

- ๑) วัดบ้านโนนน้อย
- ๒) วัดบ้านป่าเตี้ย
- ๓) วัดโนนศิลาราม
- ๔) วัดโกศลนิवास
- ๕) วัดบ้านหลักป่า
- ๖) วัดบ้านหนองแสง
- ๗) วัดบ้านสันติสุข
- ๘) วัดบ้านโนนสูง
- ๙) วัดป่าล้อมพลาญห้วยเชียง

สำนักสงฆ์จำนวน ๕ แห่ง

- ๑) สำนักสงฆ์ถ้ำเสือ
- ๒) สำนักสงฆ์โพธิ์ชัยเจริญสุข (พลาญสูง)
- ๓) สำนักสงฆ์ภูไท
- ๔) วัดป่าวิสุทธิญาณ
- ๕) วัดตรัยศิลานที

๘.๒ ประเพณีและงานประจำปี

- ขึ้นปีใหญ่
- บุญเข้าพรรษา
- ทอดผ้าป่า
- บุญบั้งไฟ
- บุญมหาชาติ
- วันสงกรานต์
- บุญออกพรรษา
- ทอดกฐิน
- บุญข้าวจี่
- บุญสารทไทย

๘.๓ ภูมิปัญญาท้องถิ่น ภาษาถิ่น

- ภาษาถิ่น (ไทย - ลาว)

๘.๔ สินค้าพื้นเมืองและของที่ระลึก

- การสานหวด
- การสานตะกร้าพลาสติก

๙. ทรัพยากรธรรมชาติ

๙.๑ น้ำ

๑. แหล่งน้ำธรรมชาติ

- ๑) หมู่ ๒ บ้านโนนน้อย จำนวน ๓ สาย ห้วยดินดำใหญ่, ร่องแดง, ร่องบ้าน
- ๒) หมู่ ๓ บ้านป่าเตี้ย จำนวน ๓ สาย ห้วยโดม, ห้วยมะตองน้อย, ร่องหัวเมย
- ๓) หมู่ ๔ โนนทุ่ง จำนวน ๕ สาย ลำโดมน้อย, หนองใหญ่, ร่องไผ่, ร่องคำ, ร่องโปรง
- ๔) หมู่ ๕ บ้านป่าสน จำนวน ๑ สาย ร่องสนาบ
- ๕) หมู่ ๖ บ้านหลักป้าย จำนวน ๔ สาย ห้วยอีหาว, ห้วยหมากบวบ, ห้วยมะตองใหญ่
- ๖) หมู่ ๗ บ้านหนองแสง จำนวน ๕ สาย ห้วยยาง, ห้วยหมากน้อย, ห้วยหมากใหญ่, ห้วยดินดำน้อย, แก้งกแคน
- ๗) หมู่ ๘ บ้านโนนสูง จำนวน ๕ สาย ห้วยสงค์, ห้วยใหญ่, ห้วยเขียว, ร่องก้านกล้วย, ร่องสะแยก
- ๘) หมู่ ๙ บ้านสวนสน จำนวน ๒ สาย ห้วยหมากน้อย, ห้วยหมากใหญ่
- ๙) หมู่ ๑๐ บ้านสันติสุข จำนวน ๔ สาย ห้วยหล่ม, ห้วยตาบส, ห้วยสังข์, ร่องโก
- ๑๐) หมู่ ๑๑ บ้านเจริญพัฒนา จำนวน ๓ สาย ห้วยดินดำใหญ่, ห้วยโดน, ร่องถมข้าว
- ๑๑) หมู่ ๑๓ บ้านคำอุดม จำนวน ๑ สาย ร่องคำ
- ๑๒) หมู่ ๑๔ บ้านโนนแดง จำนวน ๑ สาย ร่องไฮ

๒. แหล่งน้ำที่สร้างขึ้น

๑) อ่างเก็บน้ำ ๑ แห่ง

- อ่างเก็บน้ำห้วยโดน ๕ แห่ง

๓. ฝายน้ำล้น ๕ แห่ง

- ฝายน้ำล้นห้วยดินดำใหญ่
- ฝายน้ำล้นร่องมะตองน้อย
- ฝายน้ำล้นร่องสนาบ
- ฝายน้ำล้นห้วยดินดำน้อย
- ฝายน้ำล้นห้วยตาบส

๔. บ่อบาดาล

- | | |
|---------------------|---------------------|
| หมู่ ๒ จำนวน ๖ บ่อ | หมู่ ๓ จำนวน ๕ บ่อ |
| หมู่ ๕ จำนวน ๓ บ่อ | หมู่ ๖ จำนวน ๑๔ บ่อ |
| หมู่ ๗ จำนวน ๔ บ่อ | หมู่ ๘ จำนวน ๖ บ่อ |
| หมู่ ๑๐ จำนวน ๖ บ่อ | หมู่ ๑๑ จำนวน ๕ บ่อ |
| หมู่ ๑๓ จำนวน ๗ บ่อ | หมู่ ๑๔ จำนวน ๓ บ่อ |

๙.๒ ป่าไม้

ลักษณะของป่าไม้ที่พบในเขตตำบลโพนงาม คือ ป่าไม้ มีทั้งป่าเต็งรังหรือป่าแดงที่มีอยู่ทั่วไป ป่าดิบแล้ง และป่าผสม และป่าเบญจพรรณ

๙.๓ ภูเขา

ภูเขา (mountain) เป็นลักษณะของพื้นโลกที่มีความสูงกว่าพื้นที่บริเวณโดยรอบภูเขา หรือเทือกเขาหมายถึง ลักษณะภูมิประเทศ ที่มีความสูงตั้งแต่ ๖๐๐ เมตรขึ้นไปจากพื้นที่บริเวณรอบ ซึ่งมีลักษณะคล้ายกับเนินเขา แต่ว่าเนินเขานั้น จะมีพื้นที่สูงจากบริเวณรอบ ๆ ประมาณ ๑๕๐ แต่ไม่เกิน ๖๐๐ เมตรในเขตองค์การบริหารส่วนตำบลโพนงามมีภูเขาจำนวน ๕ แห่ง

๑. ภูเขา
๒. ภูถ้ำผาแดง
๓. ภูลำข้าว
๔. ภูเขาใหญ่
๕. ภูเขาเขียว

๙.๔ คุณภาพของทรัพยากรธรรมชาติ

น้ำที่อยู่ ณ ที่ใดที่หนึ่ง (water in place) หมายถึง น้ำที่อยู่ในที่เฉพาะแห่ง เช่น น้ำในภาชนะ น้ำในเขื่อน เมื่อใช้ไปเรื่อย ๆ ปริมาณจะลดลง แต่จะมีปริมาณเพิ่มขึ้นได้เมื่อเกิดฝนตก น้ำที่อยู่ ณ ที่ใดที่หนึ่งเมื่อใช้แล้วก็จะหมดไป แต่สามารถที่จะหามาทดแทนใหม่ได้

ดิน (soil) หมายถึง เนื้อดินที่เป็นที่อยู่อาศัยของพืช เป็นแหล่งสะสมแร่ธาตุอาหารที่จำเป็นสำหรับพืช เพราะเหตุที่อาหาร เครื่องนุ้่งห่ม ที่อยู่อาศัย ยารักษาโรค ส่วนมากมาจากพืชซึ่งเจริญเติบโตมาจากดินหรือได้จากสัตว์ซึ่งกินพืช ดินจึงเป็นสิ่งจำเป็นสำหรับสิ่งมีชีวิต แต่ดินเกิดทดแทนตามธรรมชาติได้ช้ามาก กว่าจะได้เนื้อดินหนา ๑ นิ้ว ธรรมชาติต้องใช้เวลาสร้างถึง ๑๐๐ ปี ๑,๐๐๐ ปี เป็นอย่างน้อย อย่างไรก็ตามถึงดินจะเกิดได้ช้าแต่มนุษย์ก็สามารถดูแลรักษาดินให้คงมีคุณภาพเหมือนเดิมได้โดยการใส่ปุ๋ยหรือการใช้ประโยชน์จากดินอย่างถูกต้องตามหลักการอนุรักษ์ เพราะฉะนั้นลักษณะสมบัติของดินในแง่ของทรัพยากรธรรมชาติแล้วจัดเป็นประเภทที่สามารถรักษาให้คงอยู่ได้ (maintainable) มากกว่าการเกิดขึ้นทดแทน (replaceable)

ป่าไม้ (forest) ทรัพยากรป่าไม้นับว่ามีความสำคัญมากในแง่ของการอนุรักษ์ดิน น้ำ และสัตว์ป่า ซึ่งอำนวยความสะดวกให้มนุษย์ทั้งทางตรงและทางอ้อม เนื่องจากป่าไม้สามารถขึ้น ทดแทนโดยธรรมชาติ หรือการปลูกให้เป็นป่ามาใหม่ได้ ป่าไม้จึงถูกจัดอยู่ในทรัพยากรธรรมชาติพวกที่เกิดขึ้นทดแทนและรักษาให้คงอยู่ได้

๑๐. ข้อมูลอื่นๆ

ทรัพยากรธรรมชาติในพื้นที่ มีป่าไม้สมบูรณ์เป็นแหล่งต้นน้ำลำห้วย ซึ่งป่าส่วนใหญ่ยังเหลืออยู่ตามแนวชายแดนไทย - ลาว และป่าชุมชนหมู่บ้าน

๑๐.๑ หน่วยงานราชการในพื้นที่

- ๑) หน่วยจัดการต้นน้ำห้วยโดน
- ๒) สถานีควบคุมไฟฟ้าป่าบุณทริก-ยอดมน
- ๓) โรงพยาบาลส่งเสริมสุขภาพชุมชนหนองแสง
- ๔) กองร้อยเฉพาะกิจตำรวจตระเวนชายแดนที่ ๒๒๕
- ๕) สถานีวิจัยและทดสอบพันธุ์สัตว์อำเภอบุณทริก

๑๐.๒ ศักยภาพในองค์การบริหารส่วนตำบลโพรงงาม

๑๐.๒.๑ ฝ่ายบริหารองค์การบริหารส่วนตำบลโพรงงาม ประกอบด้วย นายกององค์การบริหารส่วนตำบล ๑ คน และรองนายกององค์การบริหารส่วนตำบล ๒ คน และเลขานุการนายกฯ ๑ คน

- | | | | |
|--------------|-------------|---------|------------------------------------|
| ๑) นายคุณากร | อักษรพรมราช | ตำแหน่ง | นายกององค์การบริหารส่วนตำบล |
| ๒) นายอุไร | หาคำ | ตำแหน่ง | รองนายกององค์การบริหารส่วนตำบล |
| ๓) นายปิ่น | พรมสุวรรณ | ตำแหน่ง | รองนายกององค์การบริหารส่วนตำบล |
| ๔) นายช่วง | ทองศูนย์ | ตำแหน่ง | เลขานุการนายกองค์การบริหารส่วนตำบล |

๑๐.๒.๒ ฝ่ายนิติบัญญัติ ประกอบด้วย สมาชิกสภาองค์การบริหารส่วนตำบลโพรงงาม จำนวน ๑๓ คน

- | | | | |
|------------------|------------|---------|--------------------------------------|
| ๑) นายสาคร | ไชยสำแดง | ตำแหน่ง | ประธานสภาองค์การบริหารส่วนตำบล |
| ๒) นายจงมี | บัวใหญ่ | ตำแหน่ง | รองประธานสภาองค์การบริหารส่วนตำบล |
| ๓) นางสมควร | ไชยสำแดง | ตำแหน่ง | เลขาธิการสภาองค์การบริหารส่วนตำบล |
| ๔) นายประไพ | เถาว์ทุมมา | ตำแหน่ง | สมาชิกสภาองค์การบริหารส่วนตำบล ม.๑,๙ |
| ๕) นายประดิษฐ์ | ประทุมวงศ์ | ตำแหน่ง | สมาชิกสภาองค์การบริหารส่วนตำบล ม.๒ |
| ๖) นายบุญชัย | จัตรงค์ | ตำแหน่ง | สมาชิกสภาองค์การบริหารส่วนตำบล ม.๓ |
| ๗) นายไพวรรณ | จันทฤทธิ์ | ตำแหน่ง | สมาชิกสภาองค์การบริหารส่วนตำบล ม.๕ |
| ๘) นายจักรี | จิตรจันทร์ | ตำแหน่ง | สมาชิกสภาองค์การบริหารส่วนตำบล ม.๖ |
| ๙) นายสวน | คำผัน | ตำแหน่ง | สมาชิกสภาองค์การบริหารส่วนตำบล ม.๘ |
| ๑๐) นายวัชรา | อัคร | ตำแหน่ง | สมาชิกสภาองค์การบริหารส่วนตำบล ม.๑๐ |
| ๑๑) นายเทพรัตน์ | จำปาทอง | ตำแหน่ง | สมาชิกสภาองค์การบริหารส่วนตำบล ม.๑๒ |
| ๑๒) นายทรงศักดิ์ | ริวงศ์ | ตำแหน่ง | สมาชิกสภาองค์การบริหารส่วนตำบล ม.๑๓ |
| ๑๓) นายทองพูน | เพ็ญพิมพ์ | ตำแหน่ง | สมาชิกสภาองค์การบริหารส่วนตำบล ม.๑๔ |

๑๐.๒.๓ ฝ่ายราชการประจำ ประกอบด้วย บุคลากรในสำนักงานองค์การบริหารส่วนตำบล มีพนักงานส่วนตำบล ลูกจ้างประจำ ลูกจ้างตามภารกิจและลูกจ้างทั่วไป จำนวน ๕๕ คน โดยแบ่งส่วนราชการออกเป็น ๕ ส่วนดังนี้

๑) สำนักงานปลัดองค์การบริหารส่วนตำบลโพนงาม (จำนวน ๒๕ คน)			
ลำดับที่	ชื่อ-สกุล		ตำแหน่ง
๑	นางกรรณิการ์	น้ำใจ	หัวหน้าสำนักปลัด
๒	นางสาวเบญจวรรณ	ชุนेत्र	นักพัฒนาชุมชน ปฏิบัติการ
๓	นายธวัชวัฒน์	สุดงาม	นักวิเคราะห์นโยบายและแผนชำนาญการ
๔	นางกิตติยาพร	ศรีแสง	นักทรัพยากรบุคคล ปฏิบัติการ
๕	สิบเอกพงษ์เทพ	น้ำใจ	เจ้าพนักงานป้องกันฯ
๖	นายชาญชาติตรี	จิตรเสนาะ	ผู้ช่วยนักพัฒนาชุมชน
๗	นายพันธกานต์	แนววรรณ	ผู้ช่วยนักวิเคราะห์นโยบายและแผน
๘	นายอาทิตย์	ประสานวรรณ	ผู้ช่วยนักทรัพยากรบุคคล
๙	นายธีระพล	สุริโย	ผู้ช่วยนักประชาสัมพันธ์
๑๐	นางสาวปริญญา	พาคำวงศ์	ผู้ช่วยนักวิชาการสาธารณสุข
๑๑	นายปกรณ์	สวาสดี	ผู้ช่วยเจ้าพนักงานธุรการ
๑๒	นางสาววาสนา	วิโท	ผู้ช่วยเจ้าพนักงานธุรการ
๑๓	นายรัฐวิภู	ภูธรรมมา	ผู้ช่วยเจ้าพนักงานป้องกันและบรรเทาสาธารณภัย
๑๔	นายคณิตพล	พลศรี	ผู้ช่วยนักจัดการงานทั่วไป
๑๕	นายจักรกฤษ	สุภีร์	พนักงานขับเครื่องจักรกลขนาดเบา (รถบรรทุกน้ำ)
๑๖	นายอ่อนสี	ทองโสม	พนักงานขับรถยนต์
๑๗	นายเรืองยศ	คำแหง	พนักงานขับรถยนต์
๑๘	นายพระนง	นีสัย	พนักงานขับรถยนต์
๑๙	นายพิบาล	บึงทอง	พนักงานขับรถขยะ
๒๐	นายอดิศักดิ์	ปัดดา	พนักงานขับรถขยะ
๒๑	นายวิษณุ	ทวีรัตน์พล	พนักงานขับรถกระเช้าไฟฟ้า
๒๒	นายฉัตรชัย	แสงแก้ว	นักการภารโรง
๒๓	นางสาวณัฐสุดา	สีดำน	คนงานทั่วไป
๒๔	นายสุวิทย์	ทองโสม	คนงานทั่วไป
๒๕	นางสาวเจนจิรา	มลโมลี	คนงานทั่วไป

๒) ตรวจสอบภายใน (จำนวน ๑ คน)			
ลำดับที่	ชื่อ-สกุล		ตำแหน่ง
๑	นางสาวศยามล	อุ้นคำ	นักวิชาการตรวจสอบภายใน

๓) กองคลัง (จำนวน ๖ คน)			
ลำดับที่	ชื่อ-สกุล		ตำแหน่ง
๑	นางอมลณัฐ	แก้วนิล	นักวิชาการเงินและบัญชี
๒	นายศุภชัย	ศรีแสง	เจ้าพนักงานพัสดุ
๓	นางสาวดวงมณี	ยามยิ่ง	เจ้าพนักงานการเงินและบัญชี
๔	นางสาวน้ำอ้อย	แก้วคำหงษ์	ผู้ช่วยเจ้าพนักงานจัดเก็บรายได้
๕	นางสาวศิริณูมาศ	แดนเดช	ผู้ช่วยเจ้าพนักงานพัสดุ
๖	นางสาวกัลยาณี	เพ็ญวงค์	ผู้ช่วยเจ้าพนักงานการเงินและบัญชี

๔) กองช่าง (จำนวน ๗ คน)			
ลำดับที่	ชื่อ-สกุล		ตำแหน่ง
๑	นายพงษ์ศักดิ์	เพิ่มวงศ์	ผู้อำนวยการกองช่าง
๒	นายอานนท์	เลื่อมใส	เจ้าพนักงานธุรการ
๓	นายวิชัย	ทองโสม	ผู้ช่วยนายช่างไฟฟ้า
๔	ส.อ.ทวีชัย	ภามาเนตร	ผู้ช่วยนายช่างโยธา
๕	นายพัฒนา	สาระพันธ์	ผู้ช่วยเจ้าพนักงานประปา
๖	นายบุญโฮม	พัฒนา	คนงานทั่วไป (ผู้ช่วยช่างสำรวจ)
๗	นายธีระภัทร	ฤทธิสิงห์	พนักงานขับรถจักรกลขนาดเบา (รถแทรกเตอร์)

๕) กองการศึกษา (จำนวน ๑๕ คน)			
ลำดับที่	ชื่อ-สกุล		ตำแหน่ง
๑	นางสาวละคร	วงศ์ชาติ	นักวิชาการศึกษา ปฏิบัติการ
๒	นางสาวเยาวลักษณ์	โคตะโน	ผู้ช่วยเจ้าพนักงานธุรการ
๓	นางสาวนาคยา	ประสานวรรณ	ผู้ช่วยเจ้าพนักงานการเงินและบัญชี
๔	นางสาวจิรพรรณ	พันธ์ภักดี	ผู้ช่วยครูผู้ดูแลเด็ก
๕	นางสาวสุภาพร	ไชยสำแดง	ผู้ช่วยนักวิชาการศึกษา
๖	นางสาวสุมาลี	วิชัย	ผู้ดูแลเด็ก (ทักษะ)
๗	นางสาววาสนา	กันภัย	ผู้ดูแลเด็ก (ทั่วไป)
๘	นางจิราภรณ์	คำอินทร์	ผู้ดูแลเด็ก (ทั่วไป)
๙	นางสาวภัทรวดี	กานะวงศ์	ผู้ดูแลเด็ก (ทั่วไป)
๑๐	นางสาวสมไสว	ไชยสำแดง	ผู้ดูแลเด็ก (ทั่วไป)
๑๑	นางสาววราพร	สมสุข	ผู้ดูแลเด็ก (ทั่วไป)
๑๒	นางสาวอำนาจ	แดนเดช	ผู้ดูแลเด็ก (ทั่วไป)
๑๓	นางสาวกมลเทียน	กวดขัน	ผู้ดูแลเด็ก (ทั่วไป)
๑๔	นางสาวอรอนงค์	ทองโสม	ผู้ดูแลเด็ก (ทั่วไป)
๑๕	นางสาวสุกัญญา	คำแหง	ผู้ดูแลเด็ก (ทั่วไป)

๑๐.๓ แผนภูมิโครงสร้างและการบริหารงานบุคคล

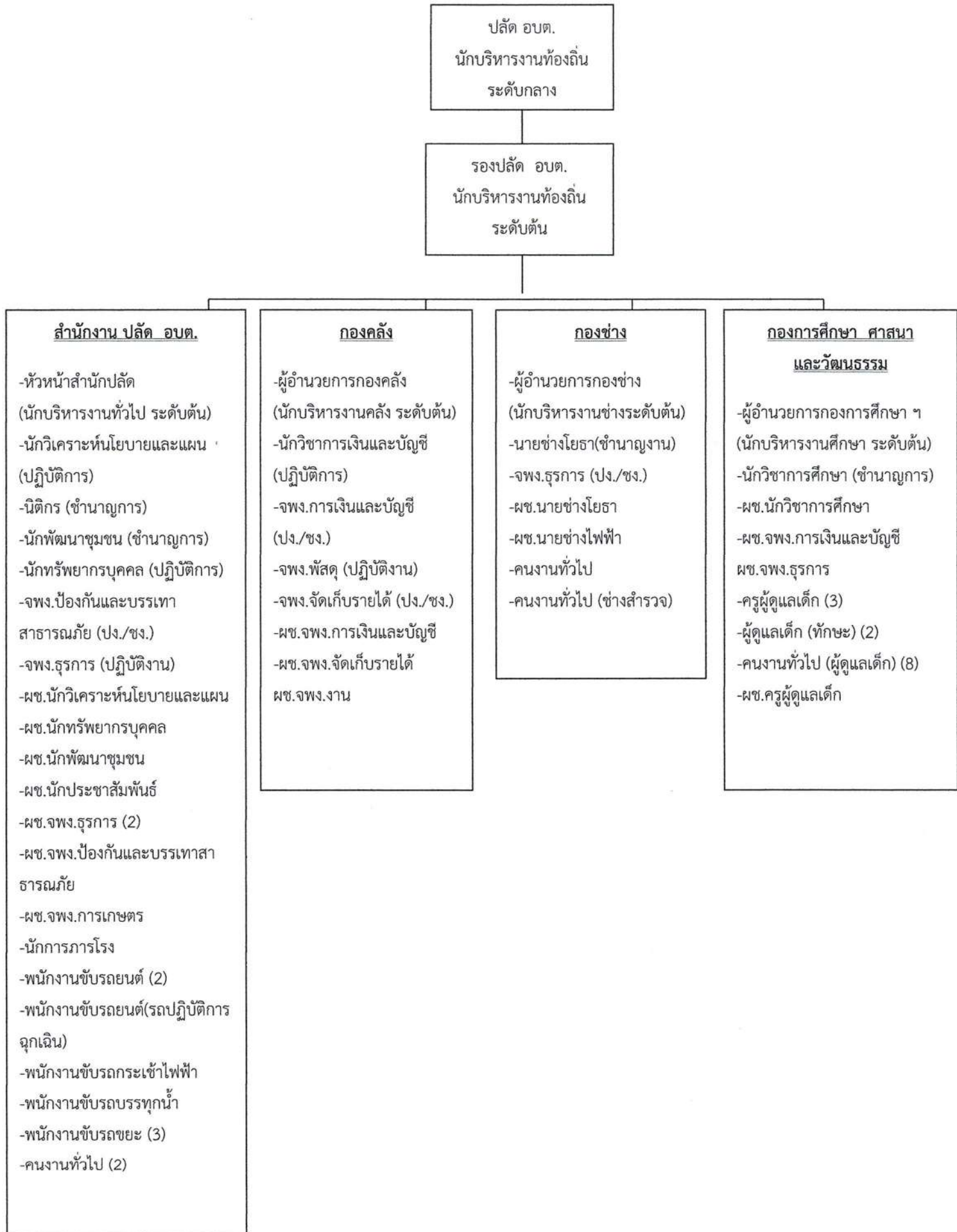

๑๐.๔ การกำหนดงานและหน้าที่ความรับผิดชอบขององค์การบริหารส่วนตำบลโพรงงาม โดยแบ่ง
ออกเป็น ๔ ส่วนราชการ โดยมีภารกิจการบริหารงาน ดังนี้

(๑) สำนักงานปลัด

- (๑.๑) งานบริหารทั่วไป
- (๑.๒) งานแผนและงบประมาณ
- (๑.๓) งานกฎหมายและคดี
- (๑.๔) งานกิจการสภา
- (๑.๕) งานสวัสดิการ พัฒนาชุมชน งานสังคมสงเคราะห์ การส่งเสริมอาชีพ การเกษตรและพัฒนาสตรี
- (๑.๖) งานป้องกันและบรรเทาสาธารณภัย
- (๑.๗) งานอนามัย สิ่งแวดล้อม ส่งเสริมสุขภาพ สาธารณสุขและควบคุมโรค

(๒) ส่วนการคลัง

- (๒.๑) งานการเงิน
- (๒.๒) งานบัญชี
- (๒.๓) งานพัฒนาและจัดเก็บรายได้
- (๒.๔) งานทะเบียนทรัพย์สินและพัสดุ
- (๒.๕) งานควบคุมงบประมาณ

(๓) ส่วนโยธา

- (๓.๑) งานก่อสร้าง
- (๓.๒) งานออกแบบ ควบคุมอาคารและผังเมือง
- (๓.๓) งานประสานสาธารณูปโภค

(๔) ส่วนการศึกษา ศาสนาและวัฒนธรรม

- (๔.๑) งานส่งเสริมการศึกษา ศาสนาและวัฒนธรรม
- (๔.๒) งานส่งเสริมการท่องเที่ยวและกิจการกีฬา

๑๐.๕ เครื่องมืออุปกรณ์ต่างๆ

๑. รถยนต์ส่วนกลาง	เลขทะเบียน กจ ๒๓๐๖	จำนวน ๑ คัน
๒. รถยนต์ส่วนกลาง	เลขทะเบียน กส ๔๖	จำนวน ๑ คัน
๓. รถยนต์กองช่าง	เลขทะเบียน ขจ ๓๗	จำนวน ๑ คัน
๔. รถยนต์ปฏิบัติการฉุกเฉิน	เลขทะเบียน บร ๕๑๐๓	จำนวน ๑ คัน
๕. รถบรรทุกขยชะขนาด ๑๐ ตัน	เลขทะเบียน ๘๒ - ๗๗๐๐	จำนวน ๑ คัน
๖. รถบรรทุกขยชะขนาด ๑๐ ตัน	เลขทะเบียน ๘๓ - ๔๕๖๖	จำนวน ๑ คัน
๗. รถบรรทุกน้ำ ขนาด ๖,๐๐๐ ลิตร	เลขทะเบียน บย ๖๘๑๕	จำนวน ๑ คัน
๘. รถกระเช้าซ่อมไฟฟ้า	เลขทะเบียน ๘๓ - ๐๓๐๐ อุบล	จำนวน ๑ คัน
๙. รถจักรยานยนต์ ๑๑๐ CC	เลขทะเบียน คพพ ๕๔๐ อุบล	จำนวน ๑ คัน
๑๐. รถแทรกเตอร์		จำนวน ๑ คัน

๑๐.๖ งบประมาณองค์การบริหารส่วนตำบลโพรงงามมีงบประมาณ ๓ ปี ย้อนหลัง ดังนี้

รายรับ	งบประมาณ			หมายเหตุ
	ปี ๒๕๖๓	ปี ๒๕๖๔	ปี ๒๕๖๕	
๑.รายได้จากภาษีอากร	๒๖,๗๑๔.๖๕	๕๕,๘๗๗.๔๔	๒๓๙,๓๘๔.๔๙	
๒.รายได้ที่มิใช่ภาษีอากร	๒๓,๖๕๖,๗๓๑.๑๕	๒๖,๑๓๓,๔๗๖.๖๖	๒๘,๓๕๓,๔๐๓.๙๗	
๓.รายได้จากทุน	-	๕๐๖	๕๐๐	
๔.เงินอุดหนุนทั่วไป	๒๖,๙๗๙,๘๓๘	๒๖,๓๘๐,๓๔๑	๒๖,๙๗๙,๘๓๘	
๕.รายได้อื่น	๖๒,๓๑๘	๕๓,๐๖๖	๕๘,๓๑๐	
รายจ่าย				
๑.รายจ่ายงบกลาง	๑๓,๒๕๖,๘๓๓.๒๙	๑๓,๔๕๐,๑๒๙.๗๒	๑๓,๖๐๘,๔๙๑.๗๒	
๒.หมวดเงินเดือนและค่าจ้างประจำ	๑๒,๘๔๘,๗๖๘	๑๓,๙๗๖,๓๑๐.๕๐	๑๑,๙๘๖,๑๘๓	
๓.หมวดค่าจ้างชั่วคราว	-	-	-	
๔.หมวดค่าตอบแทนใช้สอยและวัสดุ	๘,๓๓๓,๖๓๖.๘๙	๘,๐๐๕,๐๑๘.๗๑	๑๒,๘๑๔,๑๐๑.๔๕	
๕.หมวดค่าสาธารณูปโภค	๑๙๙,๒๒๑.๓๙	๒๘๕,๕๘๖.๐๙	๔๐๗,๕๐๒.๘๗	
๖.หมวดเงินอุดหนุน	๔,๔๕๗,๙๓๗.๓๒	๓,๒๗๔,๙๒๖.๙๓	๒,๘๓๗,๔๕๐	
๗.หมวดรายจ่ายอื่นๆ	-	-	-	
๘.หมวดค่าครุภัณฑ์ ที่ดินและสิ่งก่อสร้าง	๕,๐๕๗,๓๙๖.๔๗	๘,๓๒๙,๐๓๐	๕,๖๘๔,๙๐๐	
รายการเงินอุดหนุนเฉพาะกิจ เงินกู้ เงินจ่ายขาดเงินสะสม				
รายการ	งบประมาณ			หมายเหตุ
	ปี ๒๕๖๓	ปี ๒๕๖๔	ปี ๒๕๖๕	
๑.เงินอุดหนุนเฉพาะกิจ	๑๖๘,๑๖๔.๒๘	๒๖๕,๐๒๕.๒๘	๒๔๗,๐๒๑.๒๘	
๒.เงินกู้	-	-	-	
๓.เงินจ่ายขาดเงินสะสม	๑,๔๔๙,๐๐๐	๓,๓๘๗,๔๘๐	๑,๙๙๓,๐๐๐	

แผนที่แสดงขอบเขตการปกครองและสถานที่สำคัญในตำบลโพนงาม อำเภอบุญศรี จังหวัดอุบลราชธานี

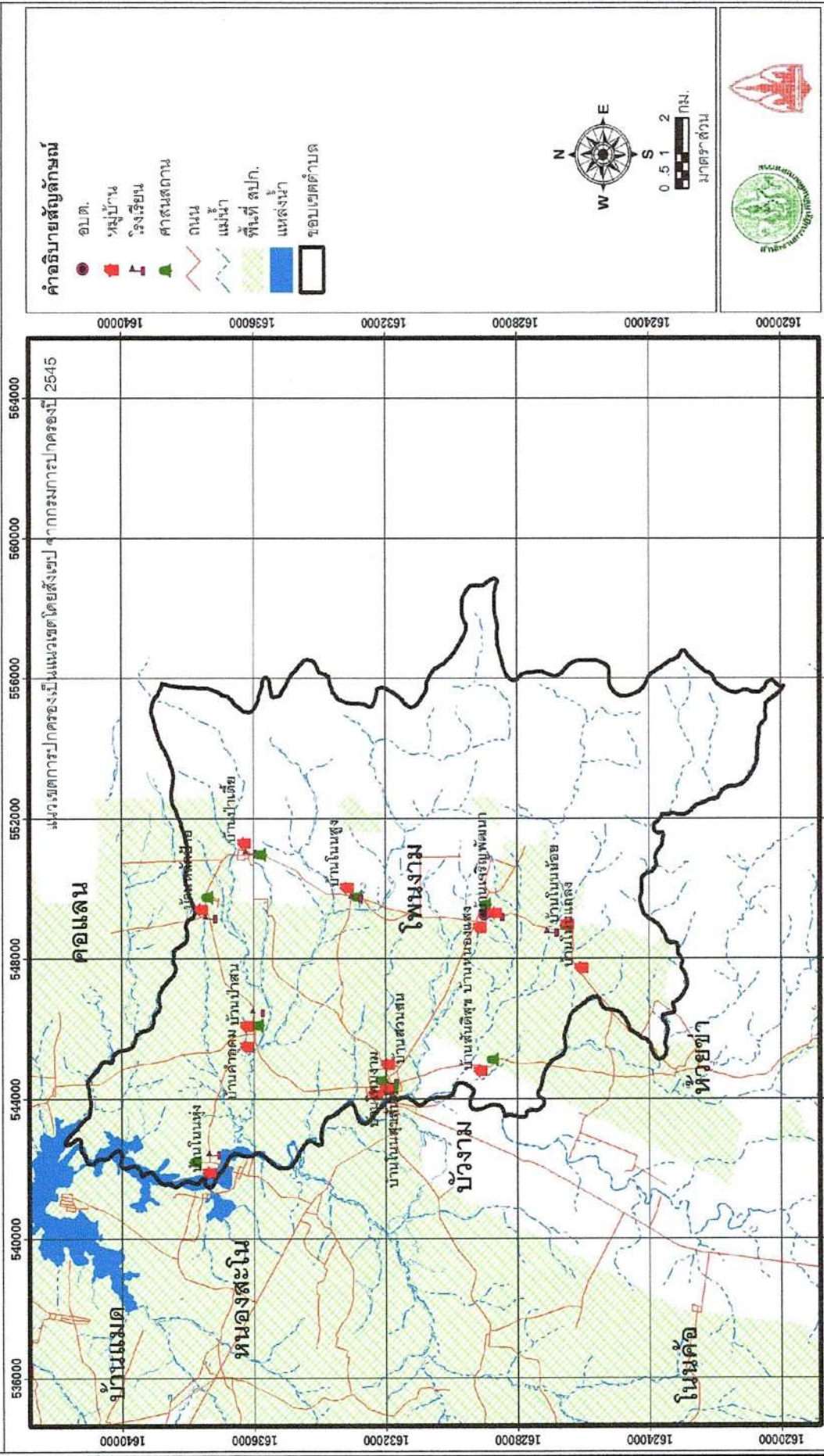

ภาพที่ 2-2 ขอบเขตการปกครองและสถานที่สำคัญในตำบล

ส่วนที่ ๒

ยุทธศาสตร์การพัฒนา
องค์กรปกครองส่วนท้องถิ่น

ส่วนที่ ๒

ยุทธศาสตร์การพัฒนา
องค์กรปกครองส่วนท้องถิ่น

ส่วนที่ ๒ : ยุทธศาสตร์การพัฒนาองค์กรปกครองส่วนท้องถิ่น

๑. ความสัมพันธ์ระหว่างแผนพัฒนาระดับมหภาค

๑.๑ แผนยุทธศาสตร์ชาติ ๒๐ ปี (พ.ศ. ๒๕๖๑ - ๒๕๘๐)

โดยที่รัฐธรรมนูญแห่งราชอาณาจักรไทย มาตรา ๖๕ กำหนดให้รัฐพึงจัดให้มียุทธศาสตร์ชาติ เป็นเป้าหมายการพัฒนาประเทศอย่างยั่งยืน ตามหลักธรรมาภิบาลเพื่อใช้เป็นกรอบในการจัดทำแผนต่างๆ ให้ สอดคล้องและบูรณาการกันเพื่อให้เกิดเป็นพลังผลักดันร่วมกันไปสู่เป้าหมายดังกล่าว โดยให้เป็นไปตามที่ กำหนดในกฎหมายว่าด้วยการจัดทำยุทธศาสตร์ชาติ และต่อมาได้มีการตราพระราชบัญญัติการจัดทำ ยุทธศาสตร์ชาติ พ.ศ. ๒๕๖๐ มีผลบังคับใช้เมื่อวันที่ ๑ สิงหาคม ๒๕๖๐ โดยกำหนดให้มีการแต่งตั้ง คณะกรรมการยุทธศาสตร์ชาติ เพื่อรับผิดชอบในการจัดทำร่างยุทธศาสตร์ชาติ กำหนดวิธีการการมีส่วนร่วม ของประชาชนในการจัดทำร่างยุทธศาสตร์ชาติ ในการติดตาม การตรวจสอบ และการประเมินผล รวมทั้ง กำหนดมาตรการส่งเสริมและสนับสนุนให้ประชาชนทุกภาคส่วนดำเนินการให้สอดคล้องกับยุทธศาสตร์ชาติ

เพื่อให้เป็นไปตามที่กำหนดในพระราชบัญญัติการจัดทำ ยุทธศาสตร์ชาติ พ.ศ. ๒๕๖๐ คณะกรรมการยุทธศาสตร์ชาติได้แต่งตั้งคณะกรรมการจัดทำยุทธศาสตร์ชาติด้านต่างๆ รวม ๖ คณะอัน ประกอบด้วย คณะกรรมการจัดทำยุทธศาสตร์ชาติด้านความมั่นคง คณะกรรมการจัดทำยุทธศาสตร์ชาติด้าน การสร้างความสามารถในการแข่งขัน คณะกรรมการจัดทำยุทธศาสตร์ชาติด้านการพัฒนาและเสริมสร้าง ศักยภาพทรัพยากรมนุษย์ คณะกรรมการจัดทำยุทธศาสตร์ชาติด้านการสร้างโอกาสและความเสมอภาคทาง สังคม คณะกรรมการจัดทำยุทธศาสตร์ชาติด้านการสร้างการเติบโตบนคุณภาพชีวิตที่เป็นมิตรต่อสิ่งแวดล้อม และคณะกรรมการจัดทำยุทธศาสตร์ชาติด้านการปรับสมดุลและพัฒนาระบบการบริหารจัดการภาครัฐ เพื่อ รับผิดชอบในการดำเนินการจัดทำร่างยุทธศาสตร์ชาติให้เป็นไปตามหลักเกณฑ์ วิธีการ และเงื่อนไขที่กำหนด ตลอดจนได้จัดให้มีการรับฟังความคิดเห็นของประชาชนและหน่วยงานของรัฐที่เกี่ยวข้องอย่างกว้างขวางเพื่อ ประกอบการพิจารณาจัดทำร่างยุทธศาสตร์ชาติตามที่กฎหมายกำหนดแล้ว

ยุทธศาสตร์ชาติ ๒๐ ปี (พ.ศ. ๒๕๖๑-๒๕๘๐) เป็นยุทธศาสตร์ชาติฉบับแรกของประเทศไทย ตามรัฐธรรมนูญแห่งราชอาณาจักรไทย ซึ่งจะต้องนำไปสู่การปฏิบัติเพื่อให้ประเทศไทยบรรลุ วิสัยทัศน์“ประเทศไทยมีความมั่นคง มั่งคั่ง ยั่งยืน เป็นประเทศพัฒนาแล้ว ด้วยการพัฒนาตามหลักปรัชญาของ เศรษฐกิจพอเพียง” ภายในช่วงเวลาดังกล่าว เพื่อความสุขของคนไทยทุกคน

สถานการณ์ แนวโน้ม วิสัยทัศน์ และเป้าหมายในการพัฒนาประเทศ

๑. บทนำ

การพัฒนาประเทศไทยนับตั้งแต่แผนพัฒนาเศรษฐกิจและสังคมแห่งชาติ ฉบับที่ ๑ เป็นต้นมาได้ส่งผลให้ประเทศมีการพัฒนาในทุกมิติ ทั้งในด้านเศรษฐกิจที่ประเทศไทยได้รับการยกระดับเป็นประเทศในกลุ่มบนของกลุ่มประเทศระดับรายได้ปานกลาง ในด้านสังคมที่มีการพัฒนาคุณภาพชีวิตของประชาชนส่งผลให้ประเทศไทยหลุดพ้นจากการเป็นประเทศยากจน และในด้านสิ่งแวดล้อมที่ประเทศไทยมีข้อได้เปรียบในความหลากหลายเชิงนิเวศ อย่างไรก็ตาม ประเทศไทยยังมีความท้าทายต่อการพัฒนาที่สำคัญ อาทิ อัตราการขยายตัวทางเศรษฐกิจในปี ๒๕๖๐ ที่ร้อยละ ๓.๙ ถือว่าอยู่ในระดับต่ำกว่าศักยภาพ เมื่อเทียบกับร้อยละ ๖.๐ ต่อปีในช่วงเวลาเกือบ ๖ ทศวรรษที่ผ่านมา โดยมีสาเหตุหลักจากการชะลอตัวของการลงทุนภายในประเทศและสถานการณ์เศรษฐกิจโลกที่ยังไม่ฟื้นตัวได้เต็มที่ โครงสร้างเศรษฐกิจไทยที่ยังไม่สามารถขับเคลื่อนด้วยนวัตกรรมได้อย่างเต็มประสิทธิภาพภาคบริการและภาคเกษตรมีผลิตภาพการผลิตในระดับต่ำ ขาดการนำเทคโนโลยีเข้ามาเพิ่มประสิทธิภาพในการผลิต ประกอบกับแรงงานไทยยังมีปัญหาเรื่องคุณภาพและสมรรถนะที่ไม่สอดคล้องกับความต้องการในการขับเคลื่อนการพัฒนาของประเทศ

นอกจากนั้น ศักยภาพและคุณภาพของประชากรไทยทุกช่วงวัยยังคงเป็นปัจจัยท้าทายสำคัญต่อการพัฒนาประเทศ แม้ว่าการเข้าถึงระบบบริการสาธารณะ การศึกษา บริการสาธารณสุข โครงสร้างพื้นฐานต่างๆ และการคุ้มครองทางสังคมอื่น ๆ ของคนไทยมีความครอบคลุมเพิ่มมากขึ้น แต่ยังคงมีปัญหาเรื่องคุณภาพการให้บริการที่มีมาตรฐานแตกต่างกันระหว่างพื้นที่ ซึ่งเป็นหนึ่งในสาเหตุหลักที่ทำให้ประเทศไทยยังคงมีปัญหาความเหลื่อมล้ำในหลายมิติ ขณะที่ปัญหาด้านความยากจนยังคงเป็นประเด็นท้าทายในการยกระดับการพัฒนาประเทศให้ประชาชนมีรายได้สูงขึ้นและแก้ปัญหาความเหลื่อมล้ำอย่างยั่งยืน ขณะเดียวกันการวางกลยุทธ์ระยะยาวในการฟื้นฟู การใช้ และการรักษาทรัพยากรอย่างบูรณาการเพื่อการพัฒนาประเทศที่ผ่านมายังขาดความชัดเจน ส่งผลให้ทรัพยากรธรรมชาติและสิ่งแวดล้อมของประเทศยังมีปัญหาการใช้อย่างสิ้นเปลืองและเสื่อมโทรมลงอย่างรวดเร็ว

ทั้งนี้ ปัญหาดังกล่าวข้างต้นมีสาเหตุส่วนหนึ่งมาจากประสิทธิภาพการบริหารจัดการภาครัฐ การพัฒนาประเทศขาดความต่อเนื่องและความยืดหยุ่นในการตอบสนองต่อความต้องการและปัญหาของประชาชน ขณะที่ความมั่นคงภายในประเทศยังมีหลายประเด็นที่ต้องเสริมสร้างให้เกิดความเข้มแข็ง ลดความขัดแย้งทางความคิดและอุดมการณ์ที่มีรากฐานมาจากความเหลื่อมล้ำ ความไม่เสมอภาค การขาดความเชื่อมั่นในกระบวนการยุติธรรม และปัญหาการขาดเสถียรภาพทางการเมืองตลอดจนส่งเสริมคนในชาติให้ยึดมั่นสถาบันหลักเป็นศูนย์รวมจิตใจให้เกิดความรักและความสามัคคี

ในขณะเดียวกัน การเปลี่ยนแปลงโครงสร้างประชากรที่มีสัดส่วนประชากรวัยแรงงาน และวัยเด็กที่ลดลงและประชากรสูงอายุที่เพิ่มขึ้นอย่างต่อเนื่อง จะเป็นปัจจัยเสี่ยงสำคัญที่จะทำให้การพัฒนาประเทศในมิติต่าง ๆ มีความท้าทายมากขึ้น ทั้งในส่วนของเสถียรภาพทางการเงินการคลังของประเทศในการจัดสวัสดิการเพื่อดูแลผู้สูงอายุที่เพิ่มสูงขึ้น การลงทุนและการออม การเจริญเติบโตทางเศรษฐกิจของประเทศ ความมั่นคงทางสังคม การบริหารจัดการทรัพยากรธรรมชาติอย่างยั่งยืนซึ่งจะเป็นประเด็นท้าทายต่อการขับเคลื่อนประเทศไปสู่การเป็นประเทศพัฒนาแล้ว

๒. ปัจจัยและแนวโน้มที่คาดว่าจะส่งผลต่อการพัฒนาประเทศ

แม้ว่าประเทศไทยจะมีตำแหน่งที่ตั้งที่สามารถเป็นศูนย์กลางในการเชื่อมโยงในภูมิภาคและเป็นประตูสู่เอเชีย แต่การที่มีอาณาเขตติดกับประเทศเพื่อนบ้านหลายประเทศ ทำให้ปัญหาด้านเขตแดนกับประเทศเพื่อนบ้านยังคงเป็นความท้าทายด้านความมั่นคงในอนาคต นอกจากนี้ ประเทศไทยยังคงต้องให้ความสำคัญกับปัญหาด้านความมั่นคงอื่น ๆ ที่มีความซับซ้อน ละเอียดอ่อน และมีความเชื่อมโยงกันหลายมิติที่อาจเป็นประเด็นท้าทายต่อการสร้างบรรยากาศความไว้วางใจระหว่างรัฐกับประชาชนและระหว่างประชาชนกับประชาชน ซึ่งรวมถึงการสร้างความสามัคคีของคนในชาติที่จะนำไปสู่การแก้ปัญหาความขัดแย้งระหว่างกลุ่มประชากรไทยที่มีแนวคิดและความเชื่อที่แตกต่างกันอย่างยั่งยืนนอกจากนี้ การขยายอิทธิพลและการเพิ่มบทบาทของประเทศมหาอำนาจ ที่อาจก่อให้เกิดการเปลี่ยนแปลงไปสู่ระบบหลายขั้วอำนาจ หรือเกิดการย้ายขั้วอำนาจทางเศรษฐกิจ ซึ่งอาจส่งผลกระทบต่อเสถียรภาพทางเศรษฐกิจของประเทศในอนาคต ขณะที่องค์กรที่ไม่ใช่รัฐ อาทิ องค์กรระหว่างประเทศ และบริษัทข้ามชาติ จะมีบทบาทมากขึ้นในการกำหนดกฎ ระเบียบ ทิศทางความสัมพันธ์และมาตรฐานสากลต่างๆ ทั้งในด้านความมั่นคง และเศรษฐกิจ รวมทั้งการรวมกลุ่มเศรษฐกิจและการเปิดเสรีในภูมิภาคที่นำไปสู่ความเชื่อมโยงในทุกระบบ อาจก่อให้เกิดความเสี่ยงด้านอาชญากรรมข้ามชาติและเศรษฐกิจนอกระบบ รวมทั้งปัญหายาเสพติด การค้ำมนุษย์ และการลักลอบเข้าเมือง

ในทางกลับกัน ความเปลี่ยนแปลงจากโลกาภิวัตน์และความก้าวหน้าทางวิทยาศาสตร์และเทคโนโลยีที่ได้รับการพัฒนาอย่างก้าวกระโดดจะก่อให้เกิดนวัตกรรมอย่างพลิกผัน อาทิ เทคโนโลยีปัญญาประดิษฐ์ อินเทอร์เน็ตในทุกสิ่ง การวิเคราะห์ข้อมูลขนาดใหญ่ หุ่นยนต์และโดรน เทคโนโลยีพันธุกรรมสมัยใหม่ และเทคโนโลยีทางการเงิน ซึ่งตัวอย่างแนวโน้มการพัฒนาเทคโนโลยีอย่างก้าวกระโดดเหล่านี้ คาดว่า จะเป็นปัจจัยสนับสนุนหลักที่ช่วยทำให้เศรษฐกิจโลกและเศรษฐกิจไทยมีแนวโน้มที่จะกลับมาขยายตัวได้เข้มแข็งขึ้น แนวโน้มสำคัญที่จำเป็นต้องมีการติดตามอย่างใกล้ชิด อาทิ การรวมกลุ่มทางการค้าและการลงทุนที่จะมีความหลากหลายเพิ่มมากขึ้น การแข่งขันที่คาดว่าจะรุนแรงขึ้นในการเพิ่มผลิตภาพและสร้างความหลากหลายของสินค้าและบริการที่ตอบโจทย์รูปแบบชีวิตใหม่ๆ

นอกจากนั้น ประเทศไทยคาดว่าจะเข้าสู่การเป็นสังคมสูงวัยระดับสุดยอดในปี ๒๕๗๔ จะก่อให้เกิดโอกาสใหม่ๆ ในการตอบสนองความต้องการของกลุ่มผู้บริโภครายสูงวัยที่มีสัดส่วนเพิ่มขึ้นอย่างต่อเนื่อง รวมทั้งการคาดการณ์ว่าครอบครัวไทยจะมีขนาดเล็กลงและมีรูปแบบที่หลากหลายมากขึ้น ประชากรในประเทศไทยจะมีช่วงอายุที่แตกต่างกันและจะมีกลุ่มคนช่วงอายุใหม่ๆ เพิ่มขึ้น ซึ่งจะส่งผลกระทบต่อทัศนคติและพฤติกรรมที่แตกต่างกัน ดังนั้น การเตรียมความพร้อมของประชากรให้มีคุณภาพและการ

นำเทคโนโลยีที่เหมาะสมมาใช้ในการผลิตและการบริการของประเทศจะเป็นความท้าทายสำคัญในระยะต่อไป

ในขณะเดียวกัน โครงสร้างประชากรที่เข้าสู่สังคมสูงวัย อาจทำให้เกิดความต้องการแรงงานต่างชาติเพิ่มมากขึ้นเพื่อทดแทนจำนวนแรงงานไทยที่ลดลง ซึ่งปัจจัยด้านการเปิดเสรีในภูมิภาคและความก้าวหน้าของการพัฒนาระบบคมนาคมขนส่งในภูมิภาคจะทำให้การเคลื่อนย้ายแรงงานและการย้ายถิ่นมีความสะดวกมากขึ้น และเป็นปัจจัยสำคัญที่จะทำให้เกิดการเคลื่อนย้ายประชากรเข้าออกประเทศเพิ่มมากขึ้น โดยเฉพาะในกลุ่มประชากรที่มีศักยภาพซึ่งมีแนวโน้มในการเคลื่อนย้ายไปเรียนหรือทำงานในทั่วทุกมุมโลกสูงขึ้น ทั้งนี้ การย้ายถิ่นส่วนใหญ่มีวัตถุประสงค์เพื่อแสวงหาโอกาสทางเศรษฐกิจที่ดีขึ้น จึงอาจจะเป็นไปได้ที่ประเทศไทยจะยังคงเป็นประเทศผู้รับของประชากรจากประเทศเพื่อนบ้าน ขณะที่ประชากรไทยโดยเฉพาะแรงงานทักษะอาจมีแรงจูงใจในการย้ายถิ่นไปยังประเทศที่มีระดับการพัฒนาที่ดีกว่า อาจทำให้การแย่งชิงแรงงานมีความรุนแรงมากขึ้น ซึ่งจะยิ่งทำให้เกิดความเสี่ยงต่อการเจริญเติบโตทางเศรษฐกิจและการเปลี่ยนแปลงของบริษัทสังคมไทย

นอกจากนี้ ผลกระทบจากการเปลี่ยนแปลงสภาพภูมิอากาศคาดว่าจะมีความรุนแรงมากขึ้นทั้งในเชิงความผันผวน ความถี่ และขอบเขตที่กว้างขวางมากขึ้น ซึ่งจะสร้างความเสียหายต่อชีวิตและทรัพย์สิน ระบบโครงสร้างพื้นฐานที่จำเป็น ตลอดจนระบบผลิตทางการเกษตรที่สัมพันธ์ต่อเนื่องกับความมั่นคงด้านอาหารและน้ำ ขณะที่ระบบนิเวศต่างๆ มีแนวโน้มเสื่อมโทรมลง และมีความเป็นไปได้ค่อนข้างสูงในการสูญเสียความสามารถในการรองรับความต้องการของมนุษย์ได้อย่างมีประสิทธิภาพ อย่างไรก็ตาม ระดับความรุนแรงของผลกระทบอันเกิดจากการเปลี่ยนแปลงภูมิอากาศโลกและความเสื่อมโทรมของระบบนิเวศต่าง ๆ ดังกล่าวที่แต่ละประเทศจะต้องเผชิญจะมีความแตกต่างกัน ทำให้การเป็นสังคมสีเขียวการรักษาและบริหารจัดการทรัพยากรธรรมชาติและสิ่งแวดล้อมอย่างบูรณาการจะได้รับความสำคัญและความสนใจจากนานาประเทศรวมทั้งประเทศไทยเพิ่มมากขึ้น พลังงานทดแทนและพลังงานทางเลือกรวมถึงการสร้างสมดุลความมั่นคงด้านพลังงานและอาหารมีแนวโน้มที่จะมีความสำคัญเพิ่มมากขึ้นกฎระเบียบและข้อตกลงด้านสิ่งแวดล้อมจะมีความเข้มข้นและเข้มงวดขึ้น โดยกรอบการพัฒนาตามข้อตกลงระหว่างประเทศต่างๆ ที่สำคัญ เช่น เป้าหมายการพัฒนาที่ยั่งยืน และบันทึกความตกลงปารีสจะได้รับการนำไปปฏิบัติอย่างจริงจังมากยิ่งขึ้น

แนวโน้มเหล่านี้จะก่อให้เกิดความท้าทายต่อการพัฒนาประเทศในหลายมิติ ทั้งในส่วนของการจ้างงานและอาชีพ สาขการผลิตและบริการใหม่ๆ ความมั่นคงของประเทศอันเกิดจากภัยคุกคามและความเสี่ยงด้านอื่นๆ ที่ซับซ้อนขึ้น อาชญากรรมไซเบอร์ รูปแบบการก่อสงครามที่ใช้เทคโนโลยีเป็นเครื่องมือ การเคลื่อนย้ายอย่างเสรีและรวดเร็วของผู้คน เงินทุน ข้อมูลข่าวสาร องค์ความรู้ เทคโนโลยีและสินค้าและบริการ การปรับตัวต่อการเปลี่ยนแปลงสภาพภูมิอากาศที่รวดเร็วและ

คาดการณ์ได้ยากการเกิดขึ้นของโรคระบาด และโรคอุบัติใหม่ที่จะส่งผลให้การเฝ้าระวังด้านการสาธารณสุขในประเทศไทยมีความสำคัญมากขึ้น

อาจนำไปสู่ปัญหาความเหลื่อมล้ำที่ทวีความรุนแรงมากขึ้นได้ หากไม่มีมาตรการที่มีประสิทธิภาพในการป้องกันและรองรับผลกระทบต่างๆ ที่คาดว่าจะเกิดขึ้น ซึ่งรวมถึงการเตรียมความพร้อมเพื่อรองรับการเปลี่ยนแปลงทางเทคโนโลยีและนวัตกรรมแบบพลิกผันที่จะเกิดขึ้นอย่างรวดเร็ว โดยเฉพาะอย่างยิ่งหากการเข้าถึงเทคโนโลยี โครงสร้างพื้นฐาน และองค์ความรู้สมัยใหม่มีระดับความแตกต่างกันระหว่างกลุ่มประชากรต่างๆ โดยการเปลี่ยนแปลงทางเทคโนโลยีและนวัตกรรมดังกล่าวจะส่งผลต่อทั้งการจ้างงานและอาชีพที่จะมีรูปแบบและลักษณะงานที่เปลี่ยนไป มีความต้องการแรงงานที่มีสมรรถนะสูงเพิ่มมากขึ้น หลายอาชีพอาจหายไปจากตลาดงานในปัจจุบันและบางอาชีพจะถูกทดแทนด้วยระบบอัตโนมัติโดยเฉพาะอาชีพที่ต้องการทักษะระดับต่ำ ก่อให้เกิดความเสี่ยงต่อความมั่นคงและคุณภาพชีวิตของประชาชนที่ปรับตัวไม่ทันหรือขาดความรู้และทักษะที่ทันกับยุคสมัยที่เปลี่ยนแปลงไป กระแสโลกาภิวัตน์ที่จะทำให้เกิดการพัฒนาขยายความเป็นเมือง วิถีชีวิตที่เปลี่ยนไปอย่างรวดเร็ว รวมทั้งการเปลี่ยนแปลงทางสภาพภูมิอากาศที่อาจจะมีผลกระทบรุนแรงมากขึ้น ซึ่งปัจจัยทั้งหมดดังกล่าวจะส่งผลให้ปัญหาความยากจนและความเหลื่อมล้ำของประเทศไทยมีความซับซ้อนมากยิ่งขึ้น

จากปัจจัยและแนวโน้มที่คาดว่าจะส่งผลต่อการขับเคลื่อนการพัฒนาประเทศไทยในมิติต่างๆข้างต้น เห็นได้ว่าบริบทและสภาพแวดล้อมทั้งภายในและภายนอกประเทศไทยมีแนวโน้มที่จะเปลี่ยนแปลงอย่างรวดเร็ว มีพลวัตสูง และมีความซับซ้อนหลากหลายมิติ ซึ่งจะส่งผลต่ออนาคตการพัฒนาประเทศไทยอย่างมาก ดังนั้น การพัฒนาประเทศไทยจึงจำเป็นต้องมียุทธศาสตร์การพัฒนาที่ครอบคลุมทุกมิติและทุกด้านการพัฒนาที่เกี่ยวข้อง มีความร่วมมือในลักษณะประชารัฐจากภาคส่วนต่างๆ ในรูปแบบของหุ้นส่วนการพัฒนาที่เป็นการดำเนินงานอย่างบูรณาการ เนื่องจากทุกมิติการพัฒนามีความเกี่ยวข้องซึ่งกันและกัน โดยประเทศไทยจำเป็นต้องมีทรัพยากรมนุษย์ที่มีคุณภาพ มีความรู้ สมรรถนะ และทักษะที่สอดคล้องกับการเปลี่ยนแปลงต่างๆ สามารถรู้เท่าทันและปรับตัวให้สามารถดำเนินชีวิตได้อย่างมีความสุข มีอาชีพที่มั่นคง สร้างรายได้ ท่ามกลางความเปลี่ยนแปลงกฎเกณฑ์และกติกาใหม่ๆ และมาตรฐานที่สูงขึ้น โดยเฉพาะในโลกที่มีการเปลี่ยนแปลงอย่างรวดเร็วซึ่งจำเป็นต้องมีการพัฒนาระบบและปัจจัยส่งเสริมต่าง ๆ ที่เกี่ยวข้องไปพร้อมกัน ทั้งในส่วนของระบบการเรียนการสอน และการพัฒนาทักษะฝีมือที่สอดคล้องกันกับการพัฒนาของคนในแต่ละช่วงวัย ระบบบริการสาธารณะ โครงสร้างพื้นฐาน รวมทั้งการให้ความสำคัญกับการส่งเสริมเทคโนโลยีและนวัตกรรม เพื่อให้ประเทศไทยสามารถยกระดับเป็นเจ้าของเทคโนโลยีและนวัตกรรมก้าวทันโลก จากการต่อยอดการพัฒนานบนพื้นฐานนโยบายไทยแลนด์ ๔.๐ ส่งผลให้เกิดการสร้างห่วงโซ่มูลค่าทางเศรษฐกิจในทั้งภาคอุตสาหกรรม ภาคเกษตรและภาคบริการ กระจายผลประโยชน์จากการพัฒนา ลดปัญหาความเหลื่อมล้ำ และนำไปสู่การเสริมสร้างคุณภาพชีวิตของประชาชนทุกภาคส่วน

นอกจากนี้ ประเทศไทยต้องให้ความสำคัญกับการสร้างสมดุลความมั่นคงด้านพลังงาน และอาหาร การรักษาไว้ซึ่งความหลากหลายเชิงนิเวศ การส่งเสริมการค้าเงินชีวิตและธุรกิจ และการพัฒนาและขยายความเป็นเมืองที่เติบโตอย่างต่อเนื่องที่เป็นมิตรต่อสิ่งแวดล้อม พร้อมกับการมีข้อกำหนดของรูปแบบและกฎเกณฑ์ที่เกี่ยวข้องกับลักษณะการใช้พื้นที่ที่ชัดเจน ขณะที่การพัฒนาโครงสร้างพื้นฐานและระบบโลจิสติกส์ กฎหมาย ระบบภาษีต้องมีกลยุทธ์การพัฒนาที่สามารถอำนวยความสะดวกและส่งเสริมให้ประเทศมีศักยภาพการแข่งขันที่สูงขึ้น และสามารถใช้จุดแข็งในเรื่องตำแหน่งที่ตั้งทางภูมิศาสตร์ของประเทศให้เกิดประโยชน์ต่อการพัฒนาประเทศมากขึ้น

รวมทั้งให้ความสำคัญของการรวมกลุ่มความร่วมมือกับนานาประเทศในระดับภูมิภาค และระดับโลก เพื่อกระชับและสร้างสัมพันธ์ไมตรี เสริมสร้างความสัมพันธ์ทางการทูต ซึ่งจะก่อให้เกิดการสร้างพลังทางเศรษฐกิจและรักษาความมั่นคงของประเทศ โดยจำเป็นต้องสร้างความพร้อมในการที่จะยกระดับมาตรฐานและมีการปฏิบัติให้เป็นไปตามระเบียบกติกาสากลในด้านต่างๆ ขณะเดียวกัน ประเทศไทยจำเป็นต้องเร่งให้มีการปฏิรูประบบราชการและการเมืองเพื่อให้เกิดการบริหารราชการที่ดี และมีเสถียรภาพทางการเมือง มีการส่งเสริมคนในชาติให้ยึดมั่นสถาบันหลักเป็นศูนย์รวมจิตใจเพื่อให้เกิดความรักความสามัคคี และลดความขัดแย้งภายในประเทศ โดยที่นโยบายการพัฒนาต่างๆ จำเป็นต้องคำนึงถึงความสอดคล้องกับโครงสร้างและลักษณะพฤติกรรมของประชากรที่อาจจะมี ความแตกต่างจากปัจจุบันมากขึ้น

ดังนั้น ภายใต้เงื่อนไขโครงสร้างประชากร โครงสร้างเศรษฐกิจ สภาพสังคม สภาพภูมิอากาศสิ่งแวดล้อม และปัจจัยการพัฒนาต่างๆ ที่เกี่ยวข้อง ส่งผลให้ประเทศไทยจำเป็นต้องมีการวางแผนการพัฒนาที่รอบคอบและครอบคลุม อย่างไรก็ตาม หลายประเด็นพัฒนาเป็นเรื่องที่ต้องใช้ระยะเวลาในการดำเนินงานเพื่อให้เกิดการปรับตัวซึ่งจะต้องหยั่งรากลึกลงไปถึงการเปลี่ยนแปลงในเชิงโครงสร้างการขับเคลื่อนการพัฒนาให้ประเทศเจริญก้าวหน้าไปในอนาคตจึงจำเป็นต้องกำหนดวิสัยทัศน์ในระยะยาวที่ต้องบรรลุ พร้อมทั้งแนวยุทธศาสตร์หลักในด้านต่างๆ เพื่อเป็นกรอบในการขับเคลื่อนการพัฒนาอย่างบูรณาการบนพื้นฐานประชารัฐเพื่อยกระดับจุดแข็งและจุดเด่นของประเทศ และปรับปรุงแก้ไขจุดอ่อนและจุดด้อยต่าง ๆ อย่างเป็นระบบ โดยยุทธศาสตร์ชาติจะเป็นเป้าหมายใหญ่ในการขับเคลื่อนประเทศ และถ่ายทอดไปสู่แผนในระดับอื่น ๆ เพื่อนำไปสู่การปฏิบัติทั้งในระดับยุทธศาสตร์ ภารกิจและพื้นที่ ซึ่งรวมถึงพื้นที่พิเศษต่างๆ อาทิ เขตเศรษฐกิจพิเศษชายแดน เขตพัฒนาพิเศษภาคตะวันออก เพื่อให้การพัฒนาประเทศสามารถดำเนินการได้อย่างมั่นคง มั่งคั่ง และ ยั่งยืน

๓. วิสัยทัศน์ประเทศไทย

“ประเทศไทยมีความมั่นคง มั่งคั่ง ยั่งยืน เป็นประเทศพัฒนาแล้ว ด้วยการพัฒนาตามหลักปรัชญาของเศรษฐกิจพอเพียง” หรือเป็นคติพจน์ประจำชาติว่า “มั่นคง มั่งคั่ง ยั่งยืน” เพื่อสนองต่อผลประโยชน์แห่งชาติ อันได้แก่ การมีเอกราช อธิปไตย การดำรงอยู่อย่างมั่นคง และยั่งยืนของสถาบันหลักของชาติและประชาชนจากภัยคุกคามทุกรูปแบบ การอยู่ร่วมกันในชาติอย่างสันติสุขเป็นปึกแผ่น มีความมั่นคงทาง

สังคมท่ามกลางพหุสังคมและการมีเกียรติและศักดิ์ศรีของความเป็นมนุษย์ความเจริญเติบโตของชาติ ความเป็นธรรมและความอยู่ดีมีสุขของประชาชน ความยั่งยืนของฐานทรัพยากรธรรมชาติสิ่งแวดล้อม ความมั่นคงทางพลังงานและอาหาร ความสามารถในการรักษาผลประโยชน์ของชาติภายใต้การเปลี่ยนแปลงของสภาวะแวดล้อมระหว่างประเทศ และการอยู่ร่วมกันอย่างสันติประสานสอดคล้องกันด้านความมั่นคงในประชาคมอาเซียนและประชาคมโลกอย่างมีเกียรติและศักดิ์ศรี

ความมั่นคง หมายถึง การมีความมั่นคงปลอดภัยจากภัยและการเปลี่ยนแปลงทั้งภายในประเทศและภายนอกประเทศในทุกระดับ ทั้งระดับประเทศ สังคม ชุมชน ครัวเรือน และปัจเจกบุคคล และมีความมั่นคงในทุกมิติ ทั้งมิติทางการทหาร เศรษฐกิจ สังคม สิ่งแวดล้อม และการเมือง เช่น ประเทศมีความมั่นคงในเอกราชและอธิปไตย มีการปกครองระบอบประชาธิปไตยที่มีพระมหากษัตริย์ทรงเป็นประมุข สถาบันชาติ ศาสนา พระมหากษัตริย์มีความเข้มแข็งเป็นศูนย์กลางและเป็นที่ยึดเหนี่ยวจิตใจของประชาชน มีระบบการเมืองที่มั่นคงเป็นกลไกที่นำไปสู่การบริหารประเทศที่ต่อเนื่องและโปร่งใสตามหลักธรรมาภิบาล สังคมมีความปรองดองและความสามัคคี สามารถผนึกกำลังเพื่อพัฒนาประเทศ ชุมชนมีความเข้มแข็ง ครอบครัวมีความอบอุ่น ประชาชนมีความมั่นคงในชีวิต มีงานและรายได้ที่มั่นคงพอเพียงกับการดำรงชีวิต มีการออมสำหรับวัยเกษียณ ความมั่นคงของอาหาร พลังงาน และน้ำ มีที่อยู่อาศัยและความปลอดภัยในชีวิตทรัพย์สิน

ความมั่งคั่ง หมายถึง ประเทศไทยมีการขยายตัวของเศรษฐกิจอย่างต่อเนื่องและมีความยั่งยืนจนเข้าสู่กลุ่มประเทศรายได้สูง ความเหลื่อมล้ำของการพัฒนาลดลง ประชากรมีความอยู่ดีมีสุขได้รับผลประโยชน์จากการพัฒนาอย่างเท่าเทียมกันมากขึ้น และมีการพัฒนาอย่างทั่วถึงทุกภาคส่วนมีคุณภาพชีวิตตามมาตรฐานขององค์การสหประชาชาติ ไม่มีประชาชนที่อยู่ในภาวะความยากจนเศรษฐกิจในประเทศมีความเข้มแข็ง ขณะเดียวกันต้องมีความสามารถในการแข่งขันกับประเทศต่างๆทั้งในตลาดโลกและตลาดภายในประเทศเพื่อให้สามารถสร้างรายได้ทั้งจากภายในและภายนอกประเทศตลอดจนมีการสร้างฐานเศรษฐกิจและสังคมแห่งอนาคตเพื่อให้สอดคล้องกับบริบทการพัฒนาที่เปลี่ยนแปลงไป และประเทศไทยมีบทบาทที่สำคัญในเวทีโลก และมีความสัมพันธ์ทางเศรษฐกิจและการค้าอย่างแน่นแฟ้นกับประเทศในภูมิภาคเอเชีย เป็นจุดสำคัญของการเชื่อมโยงในภูมิภาค ทั้งการคมนาคมขนส่ง การผลิต การค้า การลงทุน และการทำธุรกิจ เพื่อให้เป็นพลังในการพัฒนา นอกจากนี้ยังมีความสมบูรณ์ในทุนที่จะสามารถสร้างการพัฒนาต่อเนื่องไปได้ ได้แก่ ทุนมนุษย์ ทุนทางปัญญาทุนทางการเงิน ทุนที่เป็นเครื่องมือเครื่องจักร ทุนทางสังคม และทุนทรัพยากรธรรมชาติและสิ่งแวดล้อม

ความยั่งยืน หมายถึง การพัฒนาที่สามารถสร้างความเจริญ รายได้ และคุณภาพชีวิตของประชาชนให้เพิ่มขึ้นอย่างต่อเนื่อง ซึ่งเป็นการเจริญเติบโตของเศรษฐกิจที่อยู่บนหลักการใช้ การรักษาและการฟื้นฟูฐานทรัพยากรธรรมชาติอย่างยั่งยืน ไม่ใช่ทรัพยากรธรรมชาติจนเกินพอดี ไม่สร้างมลภาวะต่อสิ่งแวดล้อม จนเกินความสามารถในการรองรับและเยียวยาของระบบนิเวศ การผลิตและการบริโภคเป็นมิตรกับสิ่งแวดล้อม และสอดคล้องกับเป้าหมายการพัฒนาที่ยั่งยืน ทรัพยากรธรรมชาติมีความอุดมสมบูรณ์มากขึ้นและสิ่งแวดล้อมมีคุณภาพดีขึ้น คนมีความรับผิดชอบต่อสังคม มีความเอื้ออาทร เสียสละเพื่อผลประโยชน์ส่วนรวม รัฐบาลมีนโยบายที่มุ่งประโยชน์ส่วนรวมอย่างยั่งยืนและให้ความสำคัญกับการมีส่วนร่วมของประชาชน และทุกภาคส่วน

ในสังคมยึดถือและปฏิบัติตามหลักปรัชญาของเศรษฐกิจพอเพียงเพื่อการพัฒนาอย่างสมดุล มีเสถียรภาพ และ ยั่งยืน

โดยมีเป้าหมายการพัฒนาประเทศ คือ “ประเทศชาติมั่นคง ประชาชนมีความสุข เศรษฐกิจพัฒนาอย่างต่อเนื่อง สังคมเป็นธรรม ฐานทรัพยากรธรรมชาติยั่งยืน” โดยยกระดับศักยภาพของประเทศในหลากหลายมิติ พัฒนาคมนในทุกมิติและในทุกช่วงวัยให้เป็นคนดี เก่ง และมีคุณภาพ สร้างโอกาสและความเสมอภาคทางสังคม สร้างการเติบโตบนคุณภาพชีวิตที่เป็นมิตรกับสิ่งแวดล้อม และมีภาครัฐของประชาชนเพื่อประชาชนและประโยชน์ส่วนรวม โดยการประเมินผลการพัฒนาตามยุทธศาสตร์ชาติ ประกอบด้วย

- ๑) ความอยู่ดีมีสุขของคนไทยและสังคมไทย
- ๒) ขีดความสามารถในการแข่งขัน การพัฒนาเศรษฐกิจ และการกระจายรายได้
- ๓) การพัฒนาทรัพยากรมนุษย์ของประเทศ
- ๔) ความเท่าเทียมและความเสมอภาคของสังคม
- ๕) ความหลากหลายทางชีวภาพ คุณภาพสิ่งแวดล้อม และความยั่งยืนของ

ทรัพยากรธรรมชาติ

- ๖) ประสิทธิภาพการบริหารจัดการและการเข้าถึงการให้บริการของภาครัฐ

๔. ประเด็นยุทธศาสตร์ชาติ

๔.๑ ยุทธศาสตร์ชาติด้านความมั่นคง

- (๑) การรักษาความสงบภายในประเทศ
- (๒) การป้องกันและแก้ไขปัญหามีผลกระทบต่อความมั่นคง
- (๓) การพัฒนาศักยภาพของประเทศให้พร้อมเผชิญภัยคุกคามที่กระทบต่อ

ความมั่นคงของชาติ

- (๔) การบูรณาการความร่วมมือด้านความมั่นคงกับอาเซียนและนานาชาติ

รวมถึงองค์กรภาครัฐและที่มีใช้ภาครัฐ

- (๕) การพัฒนากลไกการบริหารจัดการความมั่นคงแบบองค์รวม

๔.๒ ยุทธศาสตร์ชาติด้านการสร้างความสามารถในการแข่งขัน

- (๑) การเกษตรสร้างมูลค่า
- (๒) อุตสาหกรรมและบริการแห่งอนาคต
- (๓) สร้างความหลากหลายด้านการท่องเที่ยว

๔.๔ โครงสร้างพื้นฐาน เชื่อมไทย เชื่อมโลก

- (๕) พัฒนาเศรษฐกิจบนพื้นฐานผู้ประกอบการยุคใหม่

๔.๓ ยุทธศาสตร์ชาติด้านการพัฒนาและเสริมสร้างศักยภาพทรัพยากรมนุษย์

- (๑) การปรับเปลี่ยนค่านิยมและวัฒนธรรม
- (๒) การพัฒนาศักยภาพคนตลอดช่วงชีวิต
- (๓) ปฏิรูปกระบวนการเรียนรู้ที่ตอบสนองต่อการเปลี่ยนแปลงในศตวรรษที่ ๒๑

ทรัพยากรมนุษย์

- (๔) การตระหนักถึงปัญหาของมนุษย์ที่หลากหลาย
- (๕) การเสริมสร้างให้คนไทยมีสุขภาวะที่ดี
- (๖) การสร้างสภาพแวดล้อมที่เอื้อต่อการพัฒนาและเสริมสร้างศักยภาพ
- (๗) การเสริมสร้างศักยภาพการกีฬาในการสร้างคุณค่าทางสังคมและพัฒนา

ประเทศ

๔.๔ ยุทธศาสตร์ชาติด้านการสร้างโอกาสและความเสมอภาคทางสังคม

- (๑) การลดความเหลื่อมล้ำ สร้างความเป็นธรรมในทุกมิติ
- (๒) การกระจายศูนย์กลางความเจริญทางเศรษฐกิจ สังคม และเทคโนโลยี
- (๓) การเสริมสร้างพลังทางสังคม
- (๔) การเพิ่มขีดความสามารถของชุมชนท้องถิ่นในการพัฒนา การพึ่งตนเอง

และการจัดการตนเอง

๔.๕ ยุทธศาสตร์ชาติด้านการสร้างการเติบโตบนคุณภาพชีวิตที่เป็นมิตรกับ

สิ่งแวดล้อม

- (๑) สร้างการเติบโตอย่างยั่งยืนบนสังคมเศรษฐกิจสีเขียว
- (๒) สร้างการเติบโตอย่างยั่งยืนบนสังคมเศรษฐกิจภาคทะเล
- (๓) สร้างการเติบโตอย่างยั่งยืนบนสังคมที่เป็นมิตรต่อสภาพภูมิอากาศ
- (๔) พัฒนาพื้นที่เมือง ชนบท เกษตรกรรมและอุตสาหกรรมเชิงนิเวศ

มุ่งเน้นความเป็นเมืองที่เติบโตอย่างต่อเนื่อง

- (๕) พัฒนาความมั่นคงน้ำ พลังงาน และเกษตรที่เป็นมิตรต่อสิ่งแวดล้อม
- (๖) ยกระดับกระบวนการตัดสินใจกำหนดอนาคตประเทศ

๔.๖ ยุทธศาสตร์ชาติด้านการปรับสมดุลและพัฒนาระบบการบริหารจัดการ

ภาครัฐ

- (๑) ภาครัฐที่ยึดประชาชนเป็นศูนย์กลาง ตอบสนองความต้องการ และให้บริการอย่างสะดวกรวดเร็ว โปร่งใส
- (๒) ภาครัฐบริหารงานแบบบูรณาการโดยมียุทธศาสตร์ชาติเป็นเป้าหมาย และเชื่อมโยงการพัฒนาในทุกระดับ ทุกประเด็น ทุกภารกิจ และทุกพื้นที่
- (๓) ภาครัฐมีขนาดเล็กกระทัดรัด เหมาะสมกับภารกิจ ส่งเสริมให้ประชาชนและทุกภาคส่วนมีส่วนร่วมในการพัฒนาประเทศ
- (๔) ภาครัฐมีความทันสมัย
- (๕) บุคลากรภาครัฐเป็นคนดีและเก่ง ยึดหลักคุณธรรม จริยธรรม มีจิตสำนึก มีความสามารถสูง มุ่งมั่น และเป็นมืออาชีพ
- (๖) ภาครัฐมีความโปร่งใส ปลอดการทุจริตและประพฤติมิชอบ

(๗) กฎหมายมีความสอดคล้องเหมาะสมกับบริบทต่าง ๆ และมีเท่าที่จำเป็น

(๘) กระบวนการยุติธรรมเคารพสิทธิมนุษยชนและปฏิบัติต่อประชาชนโดย

เสมอภาค

๑.๒ แผนพัฒนาเศรษฐกิจและสังคมแห่งชาติ ฉบับที่ ๑๒ (พ.ศ. ๒๕๖๐ – ๒๕๖๔)

แผนพัฒนาเศรษฐกิจและสังคมแห่งชาติ ฉบับที่ ๑๒ (พ.ศ. ๒๕๖๐ – ๒๕๖๔) ได้จัดทำขึ้นในช่วงเวลาของการปฏิรูปประเทศและสถานการณ์โลกที่เปลี่ยนแปลงอย่างรวดเร็วและเชื่อมโยงกันใกล้ชิดกันมากขึ้น โดยได้น้อมนำหลัก “ปรัชญาของเศรษฐกิจพอเพียง” มาเป็นปรัชญาทางในการพัฒนาประเทศต่อเนื่องจากแผนพัฒนา ฉบับที่ ๙-๑๑ เพื่อเสริมสร้างภูมิคุ้มกันและช่วยให้สังคมไทยสามารถยืนหยัดอยู่ได้อย่างมั่นคง เกิดภูมิคุ้มกัน และมีการบริหารจัดการความเสี่ยงอย่างเหมาะสม ส่งผลให้การพัฒนาประเทศสู่ความสมดุลและยั่งยืน

ในการจัดทำแผนพัฒนา ฉบับที่ ๑๒ ครั้งนี้ สำนักงานคณะกรรมการพัฒนาการเศรษฐกิจและสังคมแห่งชาติ (สศช.) ได้จัดทำบนพื้นฐานของกรอบยุทธศาสตร์ชาติ ๒๐ ปี (พ.ศ. ๒๕๖๐ – ๒๕๗๙) ซึ่งเป็นแผนหลักของการพัฒนาประเทศ และเป้าหมายการพัฒนาที่ยั่งยืน (Sustainable Development Goals: SDGs) รวมทั้งการปรับโครงสร้างประเทศไทยไปสู่ประเทศไทย ๔.๐ ตลอดจนประเด็นการปฏิรูปประเทศ นอกจากนั้น ได้ให้ความสำคัญกับการมีส่วนร่วมของภาคีการพัฒนาทุกภาคส่วน ทั้งในระดับกลุ่มอาชีพ ระดับภาค และระดับประเทศในทุกขั้นตอนของแผนฯ อย่างกว้างขวางและต่อเนื่อง เพื่อร่วมกันกำหนดวิสัยทัศน์และทิศทางการพัฒนาประเทศ รวมทั้งร่วมจัดทाराายละเอียดยุทธศาสตร์ของแผนฯ เพื่อมุ่งสู่ “ความมั่นคง มั่งคั่ง และยั่งยืน”

การพัฒนาประเทศในระยะแผนพัฒนาฯ ฉบับที่ ๑๒ จึงเป็นจุดเปลี่ยนที่สำคัญในการเชื่อมต่อกับยุทธศาสตร์ชาติ ๒๐ ปี ในลักษณะการแปลงยุทธศาสตร์ระยะยาวสู่การปฏิบัติ โดยในแต่ละยุทธศาสตร์ของแผนพัฒนาฯ ฉบับที่ ๑๒ ได้กำหนดประเด็นการพัฒนา พร้อมทั้งแผนงาน/โครงการสำคัญที่ต้องดำเนินการให้เห็นผลเป็นรูปธรรมในช่วง ๕ ปีแรกของการขับเคลื่อนยุทธศาสตร์ชาติ เพื่อเตรียมความพร้อมคน สังคม และระบบเศรษฐกิจของประเทศให้สามารถปรับตัวรองรับผลกระทบจากการเปลี่ยนแปลงได้อย่างเหมาะสม ขณะเดียวกัน ยังได้กำหนดแนวคิดและกลไกการขับเคลื่อนและติดตามประเมินผลที่ชัดเจน เพื่อกำกับให้การพัฒนาเป็นไปอย่างมีทิศทางและเกิดประสิทธิภาพ นาไปสู่การพัฒนาเพื่อประโยชน์สุขที่ยั่งยืนของสังคมไทย

๑. ภาพรวมการพัฒนาในช่วงแผนพัฒนาฯ ฉบับที่ ๑๒

๑.๑ หลักการ

๑.๒ จุดเปลี่ยนสำคัญในแผนพัฒนาเศรษฐกิจและสังคมฉบับที่ ๑๒

๑.๓ ประเด็นการพัฒนาหลักที่สำคัญในช่วงแผนพัฒนาฯ ฉบับที่ ๑๒

๒. การประเมินสภาพแวดล้อมการพัฒนาประเทศ

๒.๑ สถานการณ์และแนวโน้มภายนอก

๒.๒ สถานการณ์และแนวโน้มภายใน

๓. วัตถุประสงค์และเป้าหมายการพัฒนาในช่วงแผนพัฒนาฯ ฉบับที่ ๑๒

๓.๑. วัตถุประสงค์

๓.๒. เป้าหมายรวม

๔. ยุทธศาสตร์การพัฒนาประเทศ

ยุทธศาสตร์ในแผนพัฒนาฯ ฉบับที่ ๑๒ มีทั้งหมด ๑๐ ยุทธศาสตร์ โดยมี ๖ ยุทธศาสตร์ตามกรอบยุทธศาสตร์ชาติ ๒๐ ปี และอีก ๔ ยุทธศาสตร์ที่เป็นปัจจัยสนับสนุน ดังนี้

๔.๑ ยุทธศาสตร์การเสริมสร้างและพัฒนาศักยภาพทุนมนุษย์

๔.๒ ยุทธศาสตร์การสร้างความเป็นธรรมและลดความเหลื่อมล้ำในสังคม

๔.๓ ยุทธศาสตร์การสร้างความเข้มแข็งทางเศรษฐกิจและแข่งขันได้อย่างยั่งยืน

๔.๔ ยุทธศาสตร์การเติบโตที่เป็นมิตรกับสิ่งแวดล้อมเพื่อการพัฒนาที่ยั่งยืน

๔.๕ ยุทธศาสตร์การเสริมสร้างความมั่นคงแห่งชาติเพื่อการพัฒนาประเทศสู่ความมั่ง

คั่ง และยั่งยืน

๔.๖ ยุทธศาสตร์การบริหารจัดการในภาครัฐ การป้องกันการทุจริตประพฤติมิชอบ

และธรรมาภิบาลในสังคมไทย

๔.๗ ยุทธศาสตร์การพัฒนาโครงสร้างพื้นฐานและระบบโลจิสติกส์

๔.๘ ยุทธศาสตร์การพัฒนาวิทยาศาสตร์ เทคโนโลยี วิจัย และนวัตกรรม

๔.๙ ยุทธศาสตร์การพัฒนาภาค เมือง และพื้นที่เศรษฐกิจ

๔.๑๐ ยุทธศาสตร์ความร่วมมือระหว่างประเทศเพื่อการพัฒนา

๕. การขับเคลื่อนแผนพัฒนาฯ ฉบับที่ ๑๒ สู่การปฏิบัติ

๕.๑ หลักการ

๕.๒ แนวทางขับเคลื่อนแผนพัฒนาฯ ฉบับที่ ๑๒

๕.๓ การติดตามประเมินผลแผนพัฒนาฯ ฉบับที่ ๑๒

ไทยแลนด์ ๔.๐ (THAILAND ๔.๐)

การจัดทำแผนพัฒนาท้องถิ่นต้องมีความสัมพันธ์กับไทยแลนด์ ๔.๐ โดยให้ความสำคัญกับการพัฒนาด้านเทคโนโลยีกลุ่มอาหาร เกษตร และเทคโนโลยีชีวภาพ กลุ่มสาธารณสุข สุขภาพ และเทคโนโลยีทางการแพทย์ กลุ่มเครื่องมือ อุปกรณ์อัจฉริยะ หุ่นยนต์ และระบบเครื่องกลที่ใช้ระบบอิเล็กทรอนิกส์ควบคุม กลุ่มดิจิทัล เทคโนโลยีอินเทอร์เน็ตที่เชื่อมต่อและบังคับอุปกรณ์ต่างๆ ปัญญาประดิษฐ์และ เทคโนโลยีสมองกลฝังตัว กลุ่มอุตสาหกรรมสร้างสรรค์ วัฒนธรรม และบริการที่มีมูลค่าสูง โดยรายละเอียดไทยแลนด์ ๔.๐ มีดังนี้



ประเทศไทย ๔.๐ ถือเป็นการพัฒนา เครื่องยนต์เพื่อขับเคลื่อนการเติบโตทางเศรษฐกิจชุดใหม่ (New Engines of Growth) ด้วยการเปลี่ยนแปลง ความได้เปรียบเชิงเปรียบเทียบ ของประเทศที่มีอยู่ ๒ ด้าน คือ ความหลากหลายเชิงชีวภาพ และ ความหลากหลายเชิงวัฒนธรรม ให้เป็นความได้เปรียบในเชิงแข่งขัน โดยการเติมเต็มด้วยวิทยาการ ความคิดสร้างสรรค์ นวัตกรรม วิทยาศาสตร์ เทคโนโลยี การวิจัยและพัฒนา แล้วต่อยอดความได้เปรียบเชิงเปรียบเทียบเป็น ๕ กลุ่มเทคโนโลยีและอุตสาหกรรมเป้าหมาย ประกอบด้วย

๑. **กลุ่มอาหาร เกษตร และเทคโนโลยีชีวภาพ (Food, Agriculture & Bio-Tech)** อาทิ เทคโนโลยีการเกษตร (Agritech) เทคโนโลยีอาหาร (Foodtech) เป็นต้น
๒. **กลุ่มสาธารณสุข สุขภาพ และเทคโนโลยีทางการแพทย์ (Health, Wellness & Bio-Med)** อาทิ เทคโนโลยีสุขภาพ (Healthtech) เทคโนโลยีการแพทย์ (Medtech) สปา (Spa) เป็นต้น
๓. **กลุ่มเครื่องมือ อุปกรณ์อัจฉริยะ หุ่นยนต์ และระบบเครื่องกลที่ใช้ระบบอิเล็กทรอนิกส์ควบคุม (Smart Devices, Robotics & Mechatronics)** อาทิ เทคโนโลยีหุ่นยนต์ (Robotech) เป็นต้น

๔. **กลุ่มดิจิทัล เทคโนโลยีอินเทอร์เน็ตที่เชื่อมต่อและบังคับอุปกรณ์ต่างๆ ปัญญาประดิษฐ์ และเทคโนโลยีสมองกลฝังตัว** (Digital, IOT, Artificial intelligence & Embedded Technology) อาทิ เทคโนโลยีการเงิน (Fintech) อุปกรณ์เชื่อมต่อออนไลน์โดยไม่ต้องใช้คน (IoT) เทคโนโลยีการศึกษา (Edtech) อี-มาร์เก็ตเพลส (E-Market place) อี-คอมเมิร์ซ (E-Commerce) เป็นต้น

๕. **กลุ่มอุตสาหกรรมสร้างสรรค์ วัฒนธรรม และบริการที่มีมูลค่าสูง** (Creative, Culture & High Value Services) อาทิ เทคโนโลยีการออกแบบ (Designtech) ธุรกิจไลฟ์สไตล์ (Lifestyle Business) เทคโนโลยีการท่องเที่ยว (Traveltech) การเพิ่มประสิทธิภาพการบริการ (Service Enhancing) เป็นต้น

๑.๓ แผนพัฒนาภาค/แผนพัฒนากลุ่มจังหวัด/แผนพัฒนาจังหวัด

แผนพัฒนาภาคตะวันออกเฉียงเหนือ พ.ศ. ๒๕๖๐ – ๒๕๖๕ ฉบับทบทวน

๑. สภาพทั่วไป

๑.๑ ที่ตั้ง ภาคตะวันออกเฉียงเหนือ ตั้งอยู่ระหว่างละติจูด ๑๔°๗' ถึง ๑๘°๒๗' เหนือ และลองจิจูด ๑๐๐°๕๔' ถึง ๑๐๕°๓๗' ตะวันออก ตั้งอยู่ในตำแหน่งศูนย์กลางของอนุภูมิภาคแม่น้ำโขง โดยมีอาณาเขตติดต่อกับสาธารณรัฐประชาธิปไตยประชาชนลาว ด้านตะวันออกและด้านเหนือ มีแม่น้ำโขงเป็นเส้นกั้นพรมแดน และด้านใต้ ติดต่อราชอาณาจักรกัมพูชา โดยมีเทือกเขาพนมดงรัก กั้นพรมแดน

๑.๒ พื้นที่และลักษณะภูมิประเทศ มีพื้นที่รวม ๑๐๕.๕๓ ล้านไร่ ลักษณะภูมิประเทศเป็นที่ราบสูง มีความลาดเอียงไปทางตะวันออก มีลักษณะคล้ายกระทะ แบ่งเป็น ๒ เขตใหญ่ ได้แก่ บริเวณแอ่งที่ราบโคราช อยู่บริเวณที่ราบลุ่มแม่น้ำมูลและชี ลักษณะเป็นที่ราบสูงสลับกับเนินเขา และบริเวณแอ่งสกลนคร อยู่ทางตอนเหนือของภาค ตั้งแต่แนวเขาภูพานไปจนถึงแม่น้ำโขง เทือกเขาที่แบ่งระหว่างแอ่งโคราชและแอ่งสกลนคร ได้แก่ เทือกเขาภูพาน

๑.๓ ภูมิอากาศ มีอากาศร้อนชื้นสลับกับแล้ง แบ่งเป็น ๓ ฤดู คือ ฤดูร้อน ช่วงเดือนกุมภาพันธ์-พฤษภาคม อากาศจะร้อนและแห้งแล้งมาก จังหวัดที่มีอุณหภูมิสูงสุด คือ อุตรธานี ฤดูฝน ช่วงเดือนพฤษภาคม-ตุลาคม ได้รับอิทธิพลของลมมรสุมตะวันตกเฉียงใต้ ทำให้มีฝนตกเป็นบริเวณกว้าง แต่มีแนวเทือกเขาตงพญาเย็นและสันคาแพง กั้นลมฝนจากมรสุมตะวันตกเฉียงใต้ ส่งผลให้พื้นที่แอ่งโคราช ซึ่งเป็นเขตเงาฝนจึงมีสภาพแห้งแล้งกว่าแอ่งสกลนคร จังหวัดที่มีฝนตกมากที่สุด คือ นครพนม ฝนตกน้อยที่สุด คือ นครราชสีมา ฤดูหนาว ช่วงเดือน พฤศจิกายน-กุมภาพันธ์ อากาศหนาวเย็น ได้รับอิทธิพลของลมมรสุมตะวันออกเฉียงเหนือจากประเทศจีน จังหวัดที่มีอุณหภูมิต่ำสุด คือ จังหวัดเลย

๑.๔ การใช้ประโยชน์ที่ดิน ในปี ๒๕๕๙ มีพื้นที่รวม ๑๐๕.๕๓ ล้านไร่ จำแนกเป็นพื้นที่ป่าไม้ ๑๕.๖๖ ล้านไร่ หรือร้อยละ ๑๔.๙ พื้นที่ทางการเกษตร ๖๓.๘๗ ล้านไร่ หรือร้อยละ ๖๐.๕ และพื้นที่ใช้ประโยชน์อื่นๆ ๒๖.๐๒ ล้านไร่ หรือร้อยละ ๒๔.๗ ของพื้นที่ภาค

๑.๕ ทรัพยากรธรรมชาติ

๑.๕.๑ ดิน สภาพดินเป็นดินทรายไม่อุ้มน้ำ ทำให้ขาดแคลนน้ำ และขาดธาตุอาหาร ได้ดินมีเกลือหิน ทำให้ดินเค็ม จึงมีข้อจำกัดต่อการใช้ที่ดินเพื่อการเกษตร

๑.๕.๒ แหล่งน้ำ มีลุ่มน้ำขนาดใหญ่ ๓ ลุ่มได้แก่ แม่น้ำชี มีความยาวประมาณ ๗๖๕ กิโลเมตร ยาวที่สุดในประเทศไทย มีต้นน้ำที่ทิวเขาเพชรบูรณ์ และไหลไปรวมกับแม่น้ำมูลที่จังหวัดอุบลราชธานี แม่น้ำมูล มีความยาวประมาณ ๖๔๑ กิโลเมตร ต้นน้ำอยู่ที่เทือกเขาสันคาแพงแล้วไหลลงสู่แม่น้ำโขงที่จังหวัดอุบลราชธานี นอกจากนี้ยังมีลาน้ำสาขาย่อย ได้แก่ ลาป่าว ลาน้ำอูน ลาน้ำสงคราม ลาเสียว ลาน้ำเลย ลาน้ำพอง และลาตะคอง รวมทั้งแหล่งน้ำธรรมชาติขนาดใหญ่ ที่กระจายอยู่ในพื้นที่ เช่น หนองหาร (สกลนคร) และ บึงละหาน (ชัยภูมิ) นอกจากนี้ยังมีแหล่งน้ำบาดาล มีปริมาณน้ำในเกณฑ์เฉลี่ย ๕-๑๐

ลูกบาศก์เมตรต่อชั่วโมง ที่ความลึกของบ่อประมาณ ๓๐ เมตร คุณภาพของน้ำบาดาลมีตั้งแต่เค็มจัด กร่อย และจืด เนื่องจากพื้นที่ในแอ่งโคราชและแอ่งสกลนครจะรองรับด้วยหินเกลือ หากเจาะน้ำบาดาลลึกเกินไป อาจเจอน้ำเค็ม

๑.๕.๓ ป่าไม้ ในปี ๒๕๖๐ ภาคตะวันออกเฉียงเหนือมีพื้นที่ป่าไม้ จำนวน ๑๕.๖๖ ล้านไร่ คิดเป็นร้อยละ ๑๔.๙ ของพื้นที่ภาค หรือร้อยละ ๑๕.๓ ของพื้นที่ป่าไม้ทั่วประเทศ ซึ่งยังต่ำกว่าค่าเป้าหมาย ในการรักษาสมดุลของระบบนิเวศที่จะต้องมียพื้นที่ป่าไม้ร้อยละ ๔๐ ของพื้นที่ ส่วนใหญ่มีลักษณะเป็น ป่าเบญจพรรณ

๒. โครงข่ายคมนาคมขนส่งและการบริการสาธารณูปโภค

๒.๑ โครงข่ายถนน เชื่อมโยงกับโครงข่ายหลักของประเทศและเชื่อมโยงสู่ประเทศเพื่อนบ้าน สปป.ลาว กัมพูชา และสามารถเชื่อมโยงไปยังเวียดนามและจีนตอนใต้

๒.๑.๑ ทางหลวงแผ่นดินหมายเลข ๒ (ถนนมิตรภาพ)

๒.๑.๒ เส้นทางแนวระเบียงเศรษฐกิจตะวันออก-ตะวันตก

๒.๑.๓ เส้นทางใหม่เศรษฐกิจตะวันออก-ตะวันตก ๒

๒.๒ รถไฟ

๒.๓ สนามบิน

๒.๔ ด้านชายแดน

๒.๕ แผนงานพัฒนาโครงสร้างพื้นฐานขนาดใหญ่ที่อยู่ระหว่างดำเนินการในภาค ได้แก่ รถไฟความเร็วสูง (ช่วงกรุงเทพฯ-นครราชสีมา ช่วงนครราชสีมา-หนองคาย) รถไฟทางคู่ (ช่วงชุมทางถนนจิระ-ขอนแก่น ช่วงขอนแก่น-หนองคาย ช่วงจิระ-อุบลราชธานี) ทางหลวงพิเศษระหว่างเมืองและทางพิเศษ (ช่วงบางปะอิน-นครราชสีมา ช่วงระยองเศรษฐกิจ EWEC ด้านตะวันออก)

๒.๖ บริการสาธารณูปโภค

๒.๖.๑ ไฟฟ้า

๒.๖.๒ ประปา

๓. สภาพเศรษฐกิจและรายได้

๓.๑ ภาพรวมเศรษฐกิจ

๓.๒ เศรษฐกิจรายสาขา

๓.๓ เศรษฐกิจระดับครัวเรือน

๔. ประชากรและสังคม

๔.๑ ประชากร

จำนวนประชากรของภาคมากที่สุดของประเทศ ปี ๒๕๖๐ มีจำนวนประชากร ๒๑.๙๘ ล้านคน หรือร้อยละ ๓๓.๒ ของประเทศ เพิ่มขึ้นจาก ๒๑.๖๙ ล้านคน ในปี ๒๕๕๕ และมีอัตราการเพิ่มขึ้นของประชากรในช่วงปี ๒๕๕๕-๒๕๕๐ โดยเฉลี่ยร้อยละ ๐.๓๑ ต่ำกว่าประเทศที่มีอัตราการเพิ่มเฉลี่ยร้อยละ ๐.๕๔

โดยจังหวัดนครราชสีมา มีประชากรมากที่สุด ๒.๕๘ ล้านคน รองลงมา คือ จังหวัดอุบลราชธานี มีประชากร ๑.๘๑ ล้านคน และจังหวัดขอนแก่น มีประชากร ๑.๗๖ ล้านคน คิดเป็นร้อยละ ๑๒.๐ ๘.๕ และ ๘.๒ ของประชากรภาค ตามลำดับ

๔.๒ แรงงาน

แรงงานส่วนใหญ่มีความรู้ระดับประถมศึกษา แรงงานระดับอาชีวะมีสัดส่วนน้อยมาก ในปี ๒๕๖๐ มีกำลังแรงงาน ๙.๖๓ ล้านคน ส่วนใหญ่อยู่ในภาคเกษตร ร้อยละ ๕๐.๗๗ ของกำลังแรงงาน ของภาค จำนวนแรงงานที่มีความรู้ระดับประถมลดลง จากร้อยละ ๕๗.๘ ในปี ๒๕๕๕ เป็นร้อยละ ๕๖.๔๘ ในปี ๒๕๖๐ มีความรู้ระดับมัธยมต้น เพิ่มขึ้นจากร้อยละ ๑๖.๐๒ ในปี ๒๕๕๕ เป็นร้อยละ ๑๗.๙ ในปี ๒๕๖๐ ระดับมัธยมปลาย เพิ่มขึ้นจากร้อยละ ๑๑.๘๗ ในปี ๒๕๕๕ เป็นร้อยละ ๑๑.๙๖ ในปี ๒๕๖๐ แรงงานระดับอาชีวะเพิ่มขึ้นเล็กน้อยจากร้อยละ ๒.๐๗ ในปี ๒๕๕๕ เป็นร้อยละ ๒.๐๙ ในปี ๒๕๖๐ ระดับอุดมศึกษา เพิ่มขึ้นจากร้อยละ ๗.๐๕ ในปี ๒๕๕๕ เป็นร้อยละ ๙.๕๖ ในปี ๒๕๖๐

๔.๓ การศึกษา

สถาบันการศึกษามีทุกระดับ โดยระดับอุดมศึกษามี ๕๓ แห่ง ครอบคลุมเกือบทุกจังหวัด แยกเป็นมหาวิทยาลัยของรัฐ ๓๖ แห่ง เอกชน ๑๐ แห่ง และสถาบันวิทยาลัยชุมชน ๗ แห่ง ในจำนวนนี้เป็นสถาบันวิจัย ๑๒ แห่ง ซึ่งมากที่สุดในประเทศ

๔.๔ สาธารณสุข

มีสถานบริการสาธารณสุขให้บริการครอบคลุมทั่วถึงทุกพื้นที่ ในปี ๒๕๖๐ มีจำนวนโรงพยาบาลรัฐบาล ๓๒๓ แห่ง ได้แก่ โรงพยาบาลชุมชน (รพช.) ๒๙๑ แห่ง โรงพยาบาลทั่วไป (รพท.) ๒๓ แห่ง โรงพยาบาลศูนย์ (รพศ.) ๙ แห่ง และโรงพยาบาลส่งเสริมสุขภาพตำบล (รพ.สต.) จำนวน ๓,๔๗๗ แห่ง

๕. ทรัพยากรธรรมชาติ สิ่งแวดล้อม และภัยพิบัติ

๕.๑ สถานการณ์ด้านทรัพยากรธรรมชาติและสิ่งแวดล้อม

ทรัพยากรป่าไม้มีแนวโน้มลดลง ในปี ๒๕๖๐ ภาคตะวันออกเฉียงเหนือมีพื้นที่ป่าไม้ จำนวน ๑๕.๖๖ ล้านไร่ คิดเป็นร้อยละ ๑๔.๙ ของพื้นที่ภาค หรือร้อยละ ๑๕.๓ ของพื้นที่ป่าไม้ทั้งประเทศ ในช่วงปี ๒๕๕๖-๒๕๖๐ มีอัตราการเปลี่ยนแปลงของพื้นที่ป่าไม้ของภาคลดลงเฉลี่ยร้อยละ ๐.๒๔ เนื่องจาก การบุกรุกพื้นที่ป่าไม้เพื่อการเกษตรที่เพิ่มมากขึ้น โดยจังหวัดที่มีพื้นที่ป่าไม้ต่อพื้นที่จังหวัดมากที่สุดได้แก่ จังหวัดมุกดาหาร รองลงมาคือ จังหวัดชัยภูมิ จังหวัดเลย และจังหวัดอุบลราชธานี

๕.๒ สถานการณ์ด้านภัยพิบัติ

การเกิดไฟป่ามีแนวโน้มเพิ่มขึ้น ในช่วงปี ๒๕๕๖-๒๕๖๐ มีจำนวนการเกิดไฟป่าเพิ่มขึ้นเฉลี่ยร้อยละ ๘.๘ โดยปี ๒๕๖๐ เกิดไฟไหม้ป่า จำนวน ๘๗๘ ครั้ง พื้นที่ถูกไฟไหม้ ๙,๖๘๗ ไร่ ลดลงจาก ปี ๒๕๕๖ ที่มีจำนวน ๑,๕๗๔ ครั้ง และจำนวนพื้นที่ป่าถูกไฟไหม้ ๑๙,๖๒๒ ไร่ ซึ่งเป็นปีที่เกิดไฟไหม้ป่ามากที่สุด โดยในระหว่างปี ๒๕๕๖-๒๕๖๐ เกิดไฟไหม้ป่าเฉลี่ย ๑,๒๖๘.๘ ครั้งต่อปี คิดเป็นพื้นที่ที่ถูกไฟไหม้เฉลี่ย ๑๘,๗๔๑.๒ ไร่ต่อปี

๖. สภาวะแวดล้อม

๖.๑ จุดแข็ง

๖.๒ จุดอ่อน

๖.๓ โอกาส

๖.๔ ภัยคุกคาม

๗. ปัญหาและประเด็นท้าทาย

๘. แนวคิดและทิศทางการพัฒนา

ภาคตะวันออกเฉียงเหนือมีปัญหาพื้นฐานด้านการขาดแคลนน้ำ ดินคุณภาพต่ำ ประสบอุทกภัยและ ภัยแล้งซ้ำซาก คนมีปัญหาทั้งในด้านความยากจน และมีปัญหาภาวะทุพโภชนาการ แต่มีความพร้อม ด้านสถาบันการศึกษาและสถาบันวิจัย ดังนั้น การพัฒนาเศรษฐกิจและสังคมภาคตะวันออกเฉียงเหนือไปสู่ความ “มั่นคง มั่งคั่ง ยั่งยืน” จำเป็นจะต้องแก้ไขปัญหาด้านพื้นฐานควบคู่ไปกับการพัฒนาการวิจัยเพื่อใช้ความรู้ เทคโนโลยี นวัตกรรม และความคิดสร้างสรรค์ในการเสริมสร้างความเข้มแข็งของเศรษฐกิจภายในภาค ให้มีการเจริญเติบโตได้อย่างเต็มศักยภาพ พร้อมทั้งการแสวงหาโอกาสการนำความรู้ ทุน เทคโนโลยีและนวัตกรรมจากภายนอกมาช่วยขับเคลื่อน โดยการใช้ประโยชน์จากโครงการพัฒนาโครงสร้างพื้นฐานด้านคมนาคมขนส่งขนาดใหญ่ที่เชื่อมโยงภาคตะวันออกเฉียงเหนือกับโครงข่ายระบบการคมนาคมขนส่งและพื้นที่เศรษฐกิจหลักของประเทศ รวมทั้งการใช้ประโยชน์จากการเชื่อมโยงและข้อตกลงกับประเทศเพื่อนบ้านในกลุ่มอนุภูมิภาคแม่น้ำโขงที่กำลังมีการเจริญเติบโตอย่างรวดเร็วมาเสริมสร้างกิจกรรมการพัฒนาใหม่ ๆ ให้แก่ภาค เพื่อให้มีอัตราการเติบโตที่สูงเพียงพอต่อการลดความเหลื่อมล้ำกับพื้นที่ส่วนอื่นๆ ของประเทศได้ ในระยะยาว

๘.๑ เป้าหมายเชิงยุทธศาสตร์ : พัฒนาอีสานสู่มิติใหม่ให้เป็น “ศูนย์กลางเศรษฐกิจของอนุภูมิภาค ลุ่มแม่น้ำโขง”

๘.๒ วัตถุประสงค์

๘.๒.๑ เพื่อแก้ปัญหาปัจจัยพื้นฐานด้านน้ำและดิน ให้เอื้อต่อการประกอบอาชีพ การดำรงชีพ และการพัฒนาเศรษฐกิจของภาค

๘.๒.๒ เพื่อดูแลช่วยเหลือคนจน ผู้ด้อยโอกาส และผู้สูงอายุ ให้มีคุณภาพชีวิตที่ดี พึ่งพาตนเอง พึ่งพาครอบครัว และพึ่งพากันในชุมชนได้

๘.๒.๓ เพื่อยกระดับการผลิตและการสร้างมูลค่าเพิ่มโดยใช้ความรู้ เทคโนโลยี และนวัตกรรม สนับสนุนให้การเติบโตทางเศรษฐกิจของภาคไม่ต่ำกว่าระดับประเทศ

๘.๒.๔ เพื่อเชื่อมโยงห่วงโซ่มูลค่าของระบบเศรษฐกิจภาคเข้ากับระบบเศรษฐกิจของประเทศ และภูมิภาคเอเชียตะวันออกเฉียงใต้

๘.๒.๕ เพื่อพัฒนาภาคตะวันออกเฉียงเหนือเป็นศูนย์กลางเศรษฐกิจของอนุภูมิภาคลุ่มแม่น้ำโขง และมีบทบาทสนับสนุนประเทศเป็นศูนย์กลางภูมิภาคเอเชียตะวันออกเฉียงใต้

๘.๓ เป้าหมาย

๘.๓.๑ อัตราการเจริญเติบโตทางเศรษฐกิจของภาคตะวันออก

เฉียดเหนือขยายตัวเพิ่มขึ้น

๘.๓.๒ สัมประสิทธิ์ ความไม่เสมอภาค (Gini Coefficient) ในการกระจายรายได้ภาคตะวันออก เฉียดเหนือลดลง

๘.๔ ตัวชี้วัดและค่าเป้าหมาย

ตัวชี้วัด	ค่าฐาน	ค่าเป้าหมาย				
		๒๕๖๒	๒๕๖๓	๒๕๖๔	๒๕๖๕	๒๕๖๒-๒๕๖๕
อัตราการเจริญเติบโตทางเศรษฐกิจของภาคตะวันออกเฉียดเหนือ	๘๙๒,๖๗๖ ล้านบาท (ปี ๒๕๕๙)	ขยายตัวไม่ต่ำกว่าร้อยละ ๓.๕	ขยายตัวไม่ต่ำกว่าร้อยละ ๓.๕	ขยายตัวไม่ต่ำกว่าร้อยละ ๓.๕	ขยายตัวไม่ต่ำกว่าร้อยละ ๓.๕	ขยายตัวเฉลี่ยร้อยละ ๓.๕ต่อปี
สัมประสิทธิ์ความไม่เสมอภาค (Gini Coefficient) ในการกระจายรายได้ภาคตะวันออกเฉียดเหนือ	๐.๔๔๖ (ปี ๒๕๖๐)	ลดลงต่ำกว่า ๐.๔๔๖	ลดลงต่ำกว่า ๐.๔๔๖	ลดลงต่ำกว่า ๐.๔๔๖	ลดลงต่ำกว่า ๐.๔๔๖	ลดลงต่ำกว่า ๐.๔๔๖

๘.๕.๑ ยุทธศาสตร์ที่ ๑ บริหารจัดการน้ำให้เพียงพอต่อการพัฒนาเศรษฐกิจและคุณภาพชีวิตอย่างยั่งยืน

๘.๕.๒ ยุทธศาสตร์ที่ ๒ แก้ไขปัญหาความยากจนและพัฒนาคุณภาพชีวิตผู้มีรายได้น้อยเพื่อลดความเหลื่อมล้ำทางสังคม

๘.๕.๓ ยุทธศาสตร์ที่ ๓ สร้างความเข้มแข็งของฐานเศรษฐกิจภายในควบคู่กับ การแก้ปัญหาทรัพยากรธรรมชาติและสิ่งแวดล้อม

๘.๕.๔ ยุทธศาสตร์ที่ ๔ พัฒนาการท่องเที่ยวเชิงบูรณาการ

๘.๕.๕ ยุทธศาสตร์ที่ ๕ ใช้โอกาสจากการพัฒนาโครงข่ายคมนาคมขนส่งที่เชื่อมโยงพื้นที่เศรษฐกิจหลักภาคกลางและพื้นที่ระเบียงเศรษฐกิจภาคตะวันออก (EEC) เพื่อพัฒนาเมือง และพื้นที่เศรษฐกิจใหม่ๆ ของภาค

๘.๕.๖ ยุทธศาสตร์ที่ ๖ พัฒนาความร่วมมือและใช้ประโยชน์จากข้อตกลงกับประเทศเพื่อนบ้านในการสร้างความเข้มแข็งทางเศรษฐกิจตามแนวชายแดนและแนวระเบียงเศรษฐกิจ

ยุทธศาสตร์กลุ่มจังหวัด

กลุ่มจังหวัดภาคตะวันออกเฉียงเหนือตอนล่าง

(อุบลราชธานี ศรีสะเกษ ยโสธร อำนาจเจริญ)

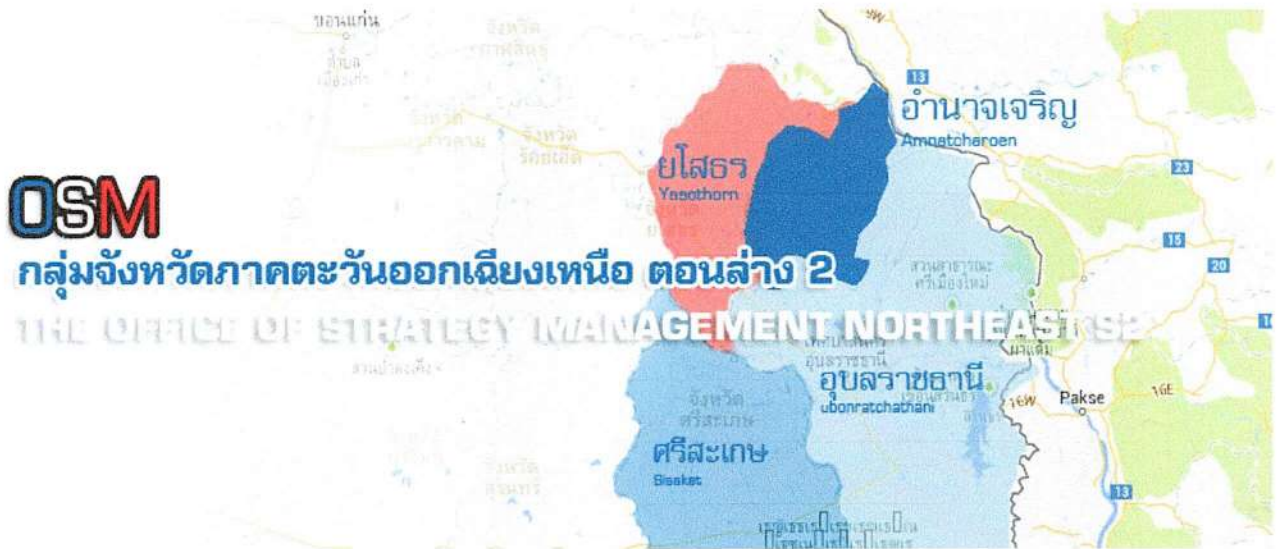

วิสัยทัศน์

"หุ้นส่วนเศรษฐกิจกับประเทศเพื่อนบ้าน"

เป้าประสงค์การพัฒนา

1. เพื่อส่งเสริมการท่องเที่ยวและเพิ่มขีดความสามารถในการผลิตของกลุ่มจังหวัด
2. ขยายฐานการลงทุนไปสู่เพื่อนบ้าน

ประเด็นยุทธศาสตร์

ประเด็นยุทธศาสตร์ที่ ๑ : การผลิตและแปรรูปสินค้าเกษตร โดยมียุทธศาสตร์ประกอบด้วย

๑. ปรับโครงสร้างและสร้างหุ้นส่วนการผลิตกับประเทศเพื่อนบ้าน

ประเด็นยุทธศาสตร์ที่ ๒ : การท่องเที่ยวและบริการ โดยมียุทธศาสตร์ประกอบด้วย

๑. สร้างหุ้นส่วนการท่องเที่ยวและบริการกับประเทศเพื่อนบ้าน

ประเด็นยุทธศาสตร์ที่ ๓ : พัฒนาสินค้า OTOP

จังหวัดอุบลราชธานี

สภาพทั่วไป

๑. ลักษณะทางภูมิศาสตร์

จังหวัดอุบลราชธานีตั้งอยู่ภาคตะวันออกเฉียงเหนือของประเทศไทย ห่างจากกรุงเทพฯ ๖๓๐ ก.ม. มีเนื้อที่ประมาณ ๑๖,๑๑๒.๖๕๐ ตร.กม. หรือประมาณ ๙.๘๔ ล้านไร่ มีอาณาเขตติดต่อกับจังหวัดใกล้เคียง ดังนี้

ทิศเหนือ ติดต่อกับ จังหวัดอำนาจเจริญ สาธารณรัฐประชาธิปไตยประชาชนลาว

ทิศใต้ ติดต่อกับ จังหวัดศรีสะเกษ ประเทศกัมพูชา

ทิศตะวันออก ติดต่อกับ สาธารณรัฐประชาธิปไตยประชาชนลาว

ทิศตะวันตก ติดต่อกับ จังหวัดยโสธร จังหวัดอำนาจเจริญ จังหวัดศรีสะเกษ

แผนที่แสดงที่ตั้งและอาณาเขต



๒. ลักษณะทางการปกครอง

จังหวัดอุบลราชธานีแบ่งเขตการปกครองออกเป็น ๒๐ อำเภอ ๕ กิ่งอำเภอ ๒๑๖ ตำบล และ ๒,๕๙๘ หมู่บ้าน มีหน่วยงานที่ตั้งอยู่ในพื้นที่หน่วยงานบริหารราชการส่วนท้องถิ่น แยกเป็นองค์การบริหารส่วนจังหวัด ๑ แห่ง เทศบาล ๒๓ แห่ง องค์การบริหารส่วนตำบล ๒๑๕ แห่ง

๓. ประชากร

จังหวัดอุบลราชธานีมีประชากรรวมทั้งสิ้น ๑,๗๘๒,๗๔๕ คน รายได้ประชากร ๒๒,๔๔๔ บาท/ปี/คน
คำขวัญของจังหวัด “ เมืองดอกบัวงาม แม่น้ำสองสี มีปลาแซบหลาย หาดทรายแก่งหิน
ถิ่นไทยนักปราชญ์ ทวยราษฎร์ใฝ่ธรรม งามล้ำเทียนพรรษา ผาแต้มก่อนประวัติศาสตร์”
สินค้า OTOP ผ้าไหมกาบบัว

วิสัยทัศน์ของจังหวัดอุบลราชธานี

วิสัยทัศน์

“เมืองน่าอยู่ทันสมัย ประตูลู่การค้าการลงทุน ท่องเที่ยวหลายมิติ เกษตรสู่สากล”

วิสัยทัศน์	ความหมาย
เมืองน่าอยู่ทันสมัย	- การพัฒนาเมืองให้มีระบบ ระเบียบ วินัย มีการวางผังเมืองที่เป็นเอกลักษณ์ ระบบขนส่งมวลชน ภายในจังหวัดให้ทันสมัย เพื่อสามารถเชื่อมโยงกับการคมนาคมหลักทั้งทางอากาศ ทางรถไฟ และทางถนน คุณภาพชีวิตของประชาชน ทั้งในการชีวิตความเป็นอยู่ การศึกษา การสาธารณสุข และในด้านวัฒนธรรมประเพณีอันดีงาม การเสริมสร้างความมั่นคง และความปลอดภัยในชีวิตและทรัพย์สินของประชาชน ทั้งจากปัญหาอาชญากรรม อุบัติภัย/ภัยธรรมชาติ ยาเสพติด ฯ การแก้ปัญหา และการดูแลด้านทรัพยากรธรรมชาติและสิ่งแวดล้อม การพัฒนาปรับปรุงและเสริมสร้างระบบสาธารณูปโภค (เช่น ไฟฟ้า ประปา โทรศัพท์) ให้ครอบคลุมพื้นที่
ประตูลู่การค้าการลงทุน	- การส่งเสริมการค้าชายแดน การเป็นเมืองศูนย์กลางการลงทุนในภูมิภาค และเมืองที่มีการเจริญเติบโตทางการค้าการลงทุน มีเส้นทางคมนาคม เป็นจุดกระจายสินค้าทั้งส่งออกและนำเข้า ที่ส่งเสริมการติดต่อการค้าการลงทุนในภูมิภาคนี้
ท่องเที่ยวหลายมิติ	- การมีการท่องเที่ยวที่หลากหลายและเป็นที่ยอมรับของนักท่องเที่ยวเช่นการท่องเที่ยวเชิงวัฒนธรรมประเพณี/การท่องเที่ยวทางธรรมชาติ/การท่องเที่ยวอื่น ๆ ที่มนุษย์สร้างขึ้น เป็นต้น รวมทั้งมีการพัฒนาคุณภาพแหล่งท่องเที่ยวและกิจกรรมทางการท่องเที่ยวการส่งเสริมและยกระดับศักยภาพ

	ของบุคลากรทางการท่องเที่ยว ให้เกิดการมีส่วนร่วมในการบริหารจัดการการท่องเที่ยวระหว่างภาครัฐ เอกชนและชุมชน และสนับสนุนการขยายฐานตลาดนักท่องเที่ยวใหม่
เกษตรสู่สากล	- ยกระดับการผลิตและการแปรรูปสินค้าเกษตร เพื่อจำหน่ายในระดับสากล โดยใช้เทคโนโลยีและนวัตกรรม การสร้างเครือข่ายเกษตรกรในการแลกเปลี่ยนเรียนรู้ ความรู้ด้านการเกษตรเป็นมิตรกับสิ่งแวดล้อมเกษตรปลอดภัยปลอดภัย สารเคมี เกษตรอินทรีย์มีการเชื่อมโยงระหว่างเกษตรกรกับผู้บริโภคและการตลาดการเพิ่มมูลค่าผลผลิต (การแปรรูป)

ยุทธศาสตร์ที่ ๑ ส่งเสริมการจัดตั้งเขตเศรษฐกิจพิเศษสามเหลี่ยมมรกต เพื่อให้มีการลงทุน
ทั้งในและต่างประเทศ

ยุทธศาสตร์ที่ ๒ ส่งเสริมให้มีระบบการคมนาคมขนส่งให้เชื่อมโยงทั้งในและประเทศเพื่อนบ้าน

ยุทธศาสตร์ที่ ๓ ส่งเสริมให้มีการพัฒนาการท่องเที่ยวเชื่อมโยงทั้งในประเทศและกับ
ประเทศเพื่อนบ้าน ในเขตสามเหลี่ยมมรกต

ยุทธศาสตร์ที่ ๔ ส่งเสริมให้มีการพัฒนาเพื่อเพิ่มศักยภาพด้านการบริการ และเพิ่มแรงดึงดูด
ของแหล่งท่องเที่ยวภายในจังหวัด

ยุทธศาสตร์ที่ ๕ ส่งเสริมให้มีระบบการผลิต การพัฒนาคุณภาพ และการเพิ่มมูลค่าสินค้า
เกษตรอินทรีย์แบบครบวงจร

ยุทธศาสตร์ที่ ๖ ส่งเสริมให้มีการพัฒนาแรงงานทั้งในและต่างประเทศ

ยุทธศาสตร์ที่ ๗ ส่งเสริมการมีส่วนร่วมของภาครัฐ ภาคเอกชน และประชาชน ในการ
พัฒนาสังคมและคุณภาพชีวิต

ยุทธศาสตร์ที่ ๘ การบริหารจัดการทรัพยากรธรรมชาติและสิ่งแวดล้อม

๑.๔ ยุทธศาสตร์การพัฒนาขององค์กรปกครองส่วนท้องถิ่นในเขตจังหวัดอุบลราชธานี

๔.๑ วิสัยทัศน์

“ประชาชนมีคุณภาพชีวิตที่ดี ชุมชนเข้มแข็ง เป็นประตูก้าวการทองเที่ยว การเกษตรมีศักยภาพ มีการพัฒนาอย่างสมดุล ยั่งยืน ตามแนวทางปรัชญาเศรษฐกิจพอเพียง”

๔.๒ พันธกิจ

๑. พัฒนาระบบสาธารณสุขโรคและสาธารณสุขการที่ได้มาตรฐานบริการประชาชน
๒. ส่งเสริมและพัฒนาการประกอบอาชีพแก่ประชาชน
๓. ส่งเสริมการจัดการเรียนการสอนในระดับท้องถิ่น
๔. ส่งเสริมสถาบันครอบครัวให้มีความเข้มแข็ง
๕. ส่งเสริมและพัฒนาระบบการป้องกัน การดูแล และการรักษาสุขภาพ แก่ประชาชน
๖. ส่งเสริมให้ประชาชนรู้จักสิทธิ หน้าที่ ตามกฎหมาย ในระบอบประชาธิปไตย
๗. ส่งเสริมและบูรณาการระบบการป้องกันและบรรเทาสาธารณภัย
๘. ส่งเสริมระบบการตรวจสอบการทำงานภาครัฐโดยภาคประชาชน
๙. ส่งเสริมให้เกิดการบูรณาการการทำงานของทุกภาคส่วน
๑๐. ส่งเสริมให้ภาคประชาชนเข้มแข็งและมีส่วนร่วมในการพัฒนาท้องถิ่น
๑๑. บริหารจัดการการท่องเที่ยวของจังหวัด
๑๒. ส่งเสริมให้เกิดการลงทุนและการพาณิชย์กรรม
๑๓. บริหารจัดการทรัพยากรธรรมชาติและสิ่งแวดล้อมโดยการมีส่วนร่วมของชุมชน
๑๔. จัดให้มีระบบบริหารจัดการพื้นที่สาธารณะ
๑๕. อนุรักษ์ฟื้นฟู และเผยแพร่ ศิลปวัฒนธรรม จารีตประเพณี และภูมิปัญญาท้องถิ่น
๑๖. บริหารจัดการทรัพยากรขององค์กรปกครองส่วนท้องถิ่น

๔.๓ จุดมุ่งหมายเพื่อการพัฒนา

๑. ระบบโครงสร้างพื้นฐาน สาธารณูปโภคและสาธารณสุขการ เพียงพอต่อความต้องการของประชาชน
๒. ประชาชนมีความรู้ด้านการประกอบอาชีพ ด้วยภูมิปัญญาท้องถิ่นผสมผสานภูมิปัญญาสมัยใหม่
๓. โรงเรียนในสังกัดองค์กรปกครองส่วนท้องถิ่นมีการจัดการเรียนการสอนที่ได้มาตรฐานและสอดคล้องกับบริบทวิถีชีวิตของท้องถิ่น
๔. ครอบครัวอบอุ่น ชุมชนเข้มแข็ง
๕. ประชาชนมีความรู้เรื่องการดูแลสุขภาพเบื้องต้นและการป้องกันโรคอย่างเป็นระบบ

๖. ประชาชนมีความรู้ ปรักษา อุดมการณ์ สิทธิและหน้าที่ ของตนเองในระบอบประชาธิปไตย
๗. ศูนย์ประสานงานและบูรณาการข้อมูล ทรัพยากร ในการป้องกันและบรรเทาสาธารณภัย
๘. ความเข้มแข็งของภาคประชาสังคม และกระบวนการเรียนรู้ขององค์กรภาคประชาชน
๙. ระบบการทำงานที่สนับสนุนซึ่งกันและกันระหว่างองค์กรปกครองส่วนท้องถิ่น
๑๐. ชุมชนมีกระบวนการเรียนรู้ มีส่วนร่วม ในกระบวนการพัฒนาท้องถิ่นทุกระดับชั้น
๑๑. ศูนย์บูรณาการข้อมูลการท่องเที่ยวที่ทันสมัยและเป็นปัจจุบัน
๑๒. อุตสาหกรรมขนาดเล็ก กลุ่มอาชีพ ได้รับการส่งเสริมแบบครบวงจร (ความรู้ การผลิต การบริหาร การตลาด) ในการกำหนดทิศทางการจัดการทุกขั้นตอน
๑๓. ประชาชนมีองค์ความรู้ในทรัพยากรธรรมชาติและสิ่งแวดล้อม เกิดความตระหนักในการเข้ามา มีส่วนร่วมในการกำหนดทิศทางการจัดการทุกขั้นตอน
๑๔. ความเป็นระบบของข้อมูลพื้นที่เป็นสาธารณะ ผู้รับผิดชอบ และการใช้สอยร่วมกันของประชาชน
๑๕. มีการจัดระบบการเรียนรู้ เผยแพร่ สืบทอด และอนุรักษ์ศิลปวัฒนธรรม จารีตประเพณี และ ภูมิปัญญาท้องถิ่น
๑๖. บริหารจัดการทรัพยากรขององค์กรปกครองส่วนท้องถิ่น แบบมุ่งผลสัมฤทธิ์

วิสัยทัศน์ พันธกิจ อ.บุญศรี จ.อุบลราชธานี

๑. วิสัยทัศน์การพัฒนาอำเภอบุญศรี

บุญศรีต้นแบบอำเภอชายแดนแสนน่าอยู่
เป็นประตูการค้า พัฒนาแหล่งท่องเที่ยว
การคมนาคมสะดวกสบาย เป็นแหล่งซื้อขายสินค้า OTOP
มีการบูรณาการทุกภาคส่วน
ประชาชนมีส่วนร่วม สร้างภูมิคุ้มกันทางสังคม

๒. ยุทธศาสตร์การพัฒนาอำเภอบุญศรี

๑. การพัฒนาทรัพยากรธรรมชาติ สิ่งแวดล้อมน่าอยู่
๒. การพัฒนาเศรษฐกิจการค้าและการลงทุน
๓. การพัฒนาโครงสร้างพื้นฐาน
๔. การส่งเสริมและพัฒนาภาคเกษตรกรรม
๕. การพัฒนาระบบการให้บริการประชาชน
๖. การรักษาความมั่นคงภายในและสร้างเสริมความเข้มแข็งของสังคม

ยุทธศาสตร์การพัฒนา
ขององค์กรปกครองส่วนท้องถิ่น

๒. ยุทธศาสตร์การพัฒนาขององค์การบริหารส่วนตำบลโพนงาม

๒.๑ วิสัยทัศน์

การบริหารจัดการดีและมีส่วนร่วม พร้อมการพัฒนาสาธารณสุขปลอดภัย
การพัฒนาเศรษฐกิจ คุณภาพชีวิต และสิ่งแวดล้อม

๒.๒ พันธกิจ

๑. พัฒนาระบบสาธารณสุขปลอดภัยและสาธารณสุขการที่ได้มาตรฐานบริการประชาชน
๒. ส่งเสริมและพัฒนากิจการประกอบอาชีพแก่ประชาชน
๓. ส่งเสริมการจัดการเรียนการสอนในระดับท้องถิ่น
๔. ส่งเสริมสถาบันครอบครัวให้มีความเข้มแข็ง
๕. ส่งเสริมและพัฒนาระบบการป้องกัน การดูแล และการรักษาสุขภาพ แก่ประชาชน
๖. ส่งเสริมให้ประชาชนรู้จักสิทธิ หน้าที่ ตามกฎหมาย ในระบอบประชาธิปไตย
๗. ส่งเสริมและบูรณาการระบบการป้องกันและบรรเทาสาธารณภัย
๘. ส่งเสริมระบบการตรวจสอบการทำงานภาครัฐโดยภาคประชาชน
๙. ส่งเสริมให้เกิดการบูรณาการการทำงานของทุกภาคส่วน
๑๐. ส่งเสริมให้ภาคประชาชนเข้มแข็งและมีส่วนร่วมในการพัฒนาท้องถิ่น
๑๑. บริหารจัดการการท่องเที่ยวของจังหวัด
๑๒. ส่งเสริมให้เกิดการลงทุนและการพาณิชย์กรรม
๑๓. บริหารจัดการทรัพยากรธรรมชาติและสิ่งแวดล้อมโดยการมีส่วนร่วมของชุมชน
๑๔. จัดให้มีระบบบริหารจัดการพื้นที่สาธารณะ
๑๕. อนุรักษ์ฟื้นฟู และเผยแพร่ ศิลปวัฒนธรรม จารีตประเพณี และภูมิปัญญาท้องถิ่น
๑๖. บริหารจัดการทรัพยากรขององค์กรปกครองส่วนท้องถิ่น

๒.๓ จุดมุ่งหมายเพื่อการพัฒนา Strategic position

๑. ระบบโครงสร้างพื้นฐาน สาธารณูปโภคและสาธารณสุขการ เพียงพอต่อความต้องการของประชาชน
๒. ประชาชนมีความรู้ด้านการประกอบอาชีพ ด้วยภูมิปัญญาท้องถิ่นผสมผสานภูมิปัญญาสมัยใหม่
๓. โรงเรียนในสังกัดองค์กรปกครองส่วนท้องถิ่นมีการจัดการเรียนการสอนที่ได้มาตรฐานและสอดคล้องกับบริบทวิถีชีวิตของท้องถิ่น
๔. ครอบครัวอบอุ่น ชุมชนเข้มแข็ง
๕. ประชาชนมีความรู้เรื่องการดูแลสุขภาพเบื้องต้นและการป้องกันโรคอย่างเป็นระบบ
๖. ประชาชนมีความรู้ ปรัชญา อุดมการณ์ สิทธิและหน้าที่ ของตนเองในระบอบประชาธิปไตย
๗. ศูนย์ประสานงานและบูรณาการข้อมูล ทรัพยากร ในการป้องกันและบรรเทาสาธารณภัย
๘. ความเข้มแข็งของภาคประชาสังคม และกระบวนการเรียนรู้ขององค์กรภาคประชาชน

๙. ระบบการทำงานที่สนับสนุนซึ่งกันและกันระหว่างองค์กรปกครองส่วนท้องถิ่น
๑๐. ชุมชนมีกระบวนการเรียนรู้ มีส่วนร่วม ในกระบวนการพัฒนาท้องถิ่นทุกระดับชั้น
๑๑. ศูนย์บูรณาการข้อมูลการท่องเที่ยวที่ทันสมัยและเป็นปัจจุบัน
๑๒. อุตสาหกรรมขนาดเล็ก กลุ่มอาชีพ ได้รับการส่งเสริมแบบครบวงจร (ความรู้ การผลิต การบริหาร การตลาด) ในการกำหนดทิศทางการจัดการทุกขั้นตอน
๑๓. ประชาชนมีองค์ความรู้ในทรัพยากรธรรมชาติและสิ่งแวดล้อม เกิดความตระหนักในการเข้ามา มีส่วนร่วมในการกำหนดทิศทางการจัดการทุกขั้นตอน
๑๔. ความเป็นระบบของข้อมูลพื้นที่เป็นสาธารณะ ผู้รับผิดชอบ และการใช้สอยร่วมกันของประชาชน
๑๕. มีการจัดระบบการเรียนรู้ เผยแพร่ สืบทอด และอนุรักษ์ศิลปวัฒนธรรม จารีตประเพณี และ ภูมิปัญญาท้องถิ่น
๑๖. บริหารจัดการทรัพยากรขององค์กรปกครองส่วนท้องถิ่น แบบมุ่งผลสัมฤทธิ์

๒.๔ ยุทธศาสตร์การพัฒนาขององค์การบริหารส่วนตำบลโพรงน้ำ

ยุทธศาสตร์ ๑ การพัฒนาด้านโครงสร้างพื้นฐาน

- ยุทธศาสตร์ ๑.๑ ก่อสร้าง ปรับปรุง บำรุงรักษาถนน สะพาน ทางน้ำ ท่อระบายน้ำ
- ยุทธศาสตร์ ๑.๒ การขยายเขตไฟฟ้า
- ยุทธศาสตร์ ๑.๓ การขยายเขตประปา ก่อสร้างระบบประปา
- ยุทธศาสตร์ ๑.๔ การก่อสร้างแหล่งน้ำเพื่อการเกษตร จัดหาภาชนะกักเก็บน้ำ
ภายในหมู่บ้าน

ยุทธศาสตร์ ๒ การพัฒนาด้านเศรษฐกิจ

- ยุทธศาสตร์ ๒.๑ ส่งเสริมการประกอบอาชีพเสริมแก่ประชาชนและ ส่งเสริมการค้า
ดำเนินชีวิตแบบเศรษฐกิจพอเพียงตามแนวพระราชดำริ

ยุทธศาสตร์ ๓ การพัฒนาด้านการศึกษา ศาสนา วัฒนธรรม และนันทนาการ

- ยุทธศาสตร์ ๓.๑ การเพิ่มช่องทางการรู้ข่าวสารให้แก่ประชาชน
- ยุทธศาสตร์ ๓.๒ การพัฒนาและส่งเสริมการศึกษา
- ยุทธศาสตร์ ๓.๓ การพัฒนาด้านกีฬาและนันทนาการ
- ยุทธศาสตร์ ๓.๔ การพัฒนาด้านศาสนาประเพณี วัฒนธรรม และภูมิปัญญา
ท้องถิ่น

ยุทธศาสตร์ ๔ การพัฒนาด้านสิ่งแวดล้อม

- ยุทธศาสตร์ ๔.๑ สร้างจิตสำนึกและความตระหนักในการจัดการ
ทรัพยากรธรรมชาติและสิ่งแวดล้อม

ยุทธศาสตร์ ๔.๒ การอนุรักษ์และฟื้นฟูทรัพยากรต้นน้ำลำธาร สร้างจิตสำนึก
สร้างความตระหนักในการจัดการทรัพยากรธรรมชาติและสิ่งแวดล้อม

ยุทธศาสตร์ ๔.๓ การบริหารจัดการและการรณรงค์การกำจัดขยะมูลฝอย

ยุทธศาสตร์ ๕ การพัฒนาด้านสังคม

ยุทธศาสตร์ ๕.๑ ส่งเสริมสวัสดิการผู้สูงอายุ ผู้พิการและผู้ด้อยโอกาส

ยุทธศาสตร์ ๕.๒ ส่งเสริมด้านความปลอดภัยในทรัพย์สินของประชาชนและแก้ไข
ปัญหาเสพติดในพื้นที่

ยุทธศาสตร์ ๖ การพัฒนาด้านสาธารณสุขและอนามัย

ยุทธศาสตร์ ๖.๑ ส่งเสริมให้ประชาชนมีความรู้ในการดูแลสุขภาพอนามัย การ
ป้องกันโรคต่างๆ

ยุทธศาสตร์ ๗ การพัฒนาด้านการเมืองและการบริหาร

ยุทธศาสตร์ ๗.๑ การพัฒนาด้านการเมืองและส่งเสริมประชาธิปไตย

ยุทธศาสตร์ ๗.๒ การพัฒนาด้านการบริหารองค์กรและบุคลากร

นโยบายการพัฒนาของผู้บริหารท้องถิ่นองค์การบริหารส่วนตำบลโพรงงาม

๑. การจัดทำ/สาธารณูปโภค ที่จำเป็นพื้นฐานในชีวิต ให้ประชาชนอย่างทั่วถึงตามความจำเป็นก่อนหลัง

๑) จัดให้มีการก่อสร้างถนนคอนกรีต ถนนลูกรัง และปรับปรุงถนนภายในหมู่บ้านระหว่างหมู่บ้าน
และพื้นที่การเกษตรให้ได้มาตรฐาน

๒) ขยายเขตไฟฟ้า ติดตั้งไฟสาธารณะส่องสว่างภายในเขต อบต.โพรงงาม

๓) จัดให้มีสะพานและท่อระบายน้ำ

๒ ส่งเสริมงานด้านพัฒนาแหล่งน้ำ

๑) จัดหาและจัดการ ปรับปรุงซ่อมแซมบ่อบาดาลในหมู่บ้าน

๒) จัดหาและจัดการ ปรับปรุงดูแลรักษาแหล่งน้ำสาธารณะ

๓) จัดหาและจัดการ ปรับปรุงและขยายเขตประปาในหมู่บ้าน

๓ ส่งเสริมงานด้านเศรษฐกิจ

๑) ส่งเสริมให้ความรู้ด้านเทคโนโลยีการเกษตรใหม่ๆ ให้กับราษฎร

๒) ส่งเสริมและสนับสนุนกลุ่มอาชีพต่างๆตามแนวทางปรัชญาเศรษฐกิจพอเพียง

๓) ส่งเสริมและสนับสนุนให้ราษฎรมีอาชีพเสริมหลังฤดูการเก็บเกี่ยว

๔) จัดให้มีการอบรมให้ความรู้ด้านอาชีพ เพื่อยกระดับฝีมือและรายได้ให้กับกลุ่มอาชีพ

๕) ส่งเสริมและพัฒนาแหล่งท่องเที่ยวแบบบูรณาการ บริหารจัดการขยะมูลฝอยตามแหล่งท่องเที่ยว

ให้สะอาด เช่น บริเวณจุดผ่อนปรนการค้าชายแดนช่องตาอู

๔ การดำเนินงานด้านสังคม

- ๑) จัดให้มีสวัสดิการแก่ผู้สูงอายุ คนพิการ และผู้ด้อยโอกาส
- ๒) จัดให้มีการแข่งขันกีฬานักเรียน เยาวชน และประชาชนทั่วไปด้านยาเสพติดและรณรงค์ต่อต้านยาเสพติด
- ๓) สนับสนุนด้านวัสดุอุปกรณ์การศึกษาให้กับชุมชน
- ๔) ส่งเสริมและสนับสนุนการปฏิบัติงานของเจ้าหน้าที่ อปพร. อสม. เช่น ในการฝึกอบรม การรักษาความสงบเรียบร้อย งานป้องกันสาธารณภัยในพื้นที่ เพื่อเตรียมความพร้อมในการป้องกันและบรรเทาความเดือดร้อนให้ประชาชนตำบลโพรงงาม

๕ ส่งงานด้านสาธารณสุข

- ๑) จัดรณรงค์และให้ความรู้เรื่องการป้องกันโรคติดต่อ และจัดหาวัสดุที่จำเป็นในการป้องกันและรักษาโรคขั้นพื้นฐาน จัดทำแผนป้องกันรักษาโรคไข้เลือดออกอย่างต่อเนื่อง
- ๒) จัดให้บริการพ่นยากำจัดยุงลายและแมลงพาหะนำโรค
- ๓) จัดให้มีการตรวจสุขภาพประจำปีแก่ผู้สูงอายุ/ตรวจสุขภาพอนามัยแม่และเด็ก

๖ ส่งเสริมงานด้านการศึกษา ศาสนา และวัฒนธรรม

- ๑) จัดให้มีและสนับสนุนศูนย์พัฒนาเด็กเล็กก่อนวัยเรียน ตามความจำเป็น
- ๒) ส่งเสริมอาหารเสริมนม และอาหารกลางวันให้แก่เด็กนักเรียนก่อนวัยเรียน อนุบาล และระดับประถมศึกษา ให้ได้รับสารอาหารตามเกณฑ์
- ๓) ส่งเสริมและอุดหนุนกิจกรรมทางการศึกษาของเยาวชนตำบลโพรงงาม
- ๔) ส่งเสริมและอนุรักษ์ศิลปะ วัฒนธรรม ภูมิปัญญาชาวบ้าน และประเพณีอันดีงามของตำบลโพรงงาม ตามฮีตสิบสองครองสิบสี่

๗ ส่งเสริมงานด้านทรัพยากรธรรมชาติและสิ่งแวดล้อม

- ๑) จัดให้มีการปลูกต้นไม้ตามโครงการพระราชเสาวนีย์ฯ ของสมเด็จพระราชินี
- ๒) ส่งเสริมให้มีการปลูกป่าและปรับปรุงสภาพป่าเสื่อมโทรม
- ๓) ส่งเสริมสนับสนุนกิจกรรมป่าชุมชน
- ๔) ส่งเสริมและสนับสนุนการดูแลและป้องกันไฟป่า
- ๕) รณรงค์ประชาสัมพันธ์ สร้างจิตสำนึกให้อนุรักษ์ทรัพยากรธรรมชาติและสิ่งแวดล้อม

๘ ส่งเสริมด้านการเมืองและการบริหาร

- ๑) รับทราบสภาพปัญหาและความต้องการของประชาชนอย่างทั่วถึง และเสมอภาคกันเพื่อจะได้รับทราบปัญหาต่างๆ ของแต่ละหมู่บ้านและระดมความคิดเห็นหาทางแก้ไขปัญหาลักษณะดังกล่าว โดยวิธีการประชาชนประชาคมหมู่บ้าน เพื่อการมีส่วนร่วมในการบริหารงานขององค์การบริหารส่วนตำบลโพรงงาม
- ๒) จัดให้มีการบริการประชาชน ทั้งในและนอกสำนักงานรวมทั้งอำนวยความสะดวกแก่ผู้มาติดต่องานด้านต่างๆ

๓) เสริมสร้างความรู้ ทักษะและเพิ่มประสิทธิภาพในการปฏิบัติงานแก่ผู้บริหารและบุคลากรในหน่วยงาน รวมทั้งสมาชิกสภาองค์การบริหารส่วนตำบลโพรงาม

๙ ส่งเสริมด้านการบริหารงานทั่วไป

- ๑) การประชุมสมัยสามัญ/สมัยวิสามัญทุกครั้ง ให้ผู้บริหารเข้าร่วมประชุมทุกคนพร้อมกับเจ้าหน้าที่หรือพนักงานในองค์การบริหารส่วนตำบล ผู้ที่เกี่ยวข้องเข้าร่วมประชุมทุกครั้ง
- ๒) ให้สมาชิกสภาองค์การบริหารส่วนตำบลโพรงาม เสนอเรื่องความเดือดร้อนของประชาชนต่อผู้บริหารทุกครั้งก่อนที่จะมีการประชุมหรือมีการประชุมจากคณะกรรมการหมู่บ้าน แนนมาด้วยทุกครั้ง

๓. การวิเคราะห์เพื่อการพัฒนาท้องถิ่น อบต. โพนงาม (SWOT Analysis)

๓.๑ วิเคราะห์กรอบการจัดทำยุทธศาสตร์ขององค์กรปกครองส่วนท้องถิ่น

๑) จุดแข็ง(strength)

๑. ตำบลโพนงาม เป็นชุมชนพื้นที่ใหญ่/มีส่วนราชการหน่วยงานของรัฐ และเอกชน เข้ามาดำเนินการในพื้นที่ ทั้งเข้ามาให้ความช่วยเหลือในด้านการประกอบอาชีพ และมีการให้ความรู้ด้านการประกอบอาชีพ ให้กับ ประชาชนที่สนใจอยู่เป็นประจำ มีสถานศึกษาและโรงพยาบาลที่ให้บริการอย่างทั่วถึง
๒. สภาพพื้นที่มีศักยภาพสูง พื้นที่เหมาะสมกับการเกษตร และการประมงเพราะมีพื้นที่ บางส่วนติดกับเขื่อน , อ่างเก็บน้ำ , แหล่งน้ำธรรมชาติ สำหรับการใช้อุปโภคและบริโภค
๓. มีเส้นทางคมนาคมสายหลักที่เชื่อมโยงไปยังภายในจังหวัดอุบลราชธานี มีถนน ทล.๒๑๘๒ ที่เชื่อมโยงไปยัง ด่านช่องเม็ก
๔. เส้นทางคมนาคมสายหลักมีสภาพผิวจราจรค่อนข้างดี
๕. ประชาชนในพื้นที่มีความชำนาญในการผลิตข้าว , พืชไร่ , เลี้ยงสัตว์ , มีแหล่งพันธ์พืชตามธรรมชาติ
๖. ชุมชนมีระบบประปาหมู่บ้านครอบคลุมทุกชุมชน
๗. มีพื้นที่เหมาะแก่การนำปรับปรุงภูมิทัศน์เพื่อพัฒนาเป็นแหล่งท่องเที่ยว เช่น ช่องตาอุ วัตถุประสงค์
๘. มีตลาดสำหรับให้ประชาชนนำสินค้ามาวางจำหน่ายได้ตลอดเวลา

๒.) จุดอ่อน (Weakness)

๑. แหล่งน้ำในบางพื้นที่ขาดการส่งเสริมการพัฒนาเป็นแหล่งน้ำการเกษตร
๒. รถบรรทุกสินค้าวิ่งผ่านภายในตัวหมู่บ้าน ทำให้เกิดมลพิษ และ ฝุ่นละออง
๓. มีสถานที่ท่องเที่ยวแต่ยังไม่ได้รับการพัฒนาอย่างจริงจังและต่อเนื่อง
๔. ประชาชนที่ประกอบอาชีพการเกษตรบางส่วนไม่มีอาชีพเสริมหลังฤดูเก็บเกี่ยว
๕. ปัญหาวัยทำงานอพยพเข้าไปทำงานที่กรุงเทพฯ เป็นส่วนใหญ่ จึงเหลือแต่คนชราและเด็กอยู่บ้าน

๓.) โอกาส (Opportunity)

๑. มีความเป็นสังคมแบบชนบท ที่มีความเกื้อกูล พึ่งพาอาศัยกันและกันทำให้เกิดความสามัคคีกันระหว่าง ครอบครัว
๒. ประชาชนมีความตื่นตัวและมีส่วนร่วมในกระบวนการพัฒนาท้องถิ่น
๓. มีการนำเทคโนโลยีสมัยใหม่มาช่วยในการอำนวยความสะดวกในงานราชการ (Line , Facebook) และแจ้ง การดำเนินงาน กิจกรรมต่างๆ ผ่านทางสื่อ โซเชียลมีเดีย อยู่เป็นประจำให้สำหรับประชาชนที่สนใจ
๔. ได้รับความร่วมมือจากหน่วยงานอื่นๆภายในพื้นที่เป็นอย่างดี
๕. ในอนาคต อาจเป็นแหล่งเกษตรกรรมคุณภาพ และแปรรูปการเกษตรเพื่อการส่งออกศูนย์กลางการค้า การบริการ ตามนโยบายของ กระทรวงมหาดไทย โดยกรมโยธาธิการและผังเมือง
๖. องค์การบริหารส่วนตำบลโพนงาม เป็นอันหนึ่งอันเดียวกันกับองค์กรชุมชน และภาคประชาชน เนื่องจากมี การแลกเปลี่ยนการมีส่วนร่วม ทางกิจกรรมกันเป็นประจำ

๔.) ข้อจำกัด (Threats)

๑. สภาพภูมิประเทศ ความเปลี่ยนแปลงจากสภาวะโลกร้อน ส่งผลกระทบต่อระบบโครงสร้างพื้นฐาน ทำให้ถนนชำรุดเสื่อมโทรมเร็วกว่าปกติ
๒. เด็กและเยาวชนในพื้นที่ขาดโอกาสในการออกกำลังกายเนื่องจากยังไม่มีลานกีฬาชุมชนที่ได้มาตรฐาน
๓. ความไม่เหมาะสม ในเรื่องสภาพภูมิอากาศ ไม่เป็นไปตามฤดูกาล
๔. ราคาผลผลิตตกต่ำ ส่งผลโดยตรงต่อผลิตภัณ์ของตำบล
๕. การแพร่ระบาดของยาเสพติดในชุมชน เนื่องจากเป็นพื้นที่ติดชายแดน ทำให้มีโอกาสในการลักลอบยาเสพติดเข้าสู่ชุมชนได้ง่าย

ความเชื่อมโยงของยุทธศาสตร์ในภาพรวมขององค์กรบริหารส่วนตำบลโพรงาม

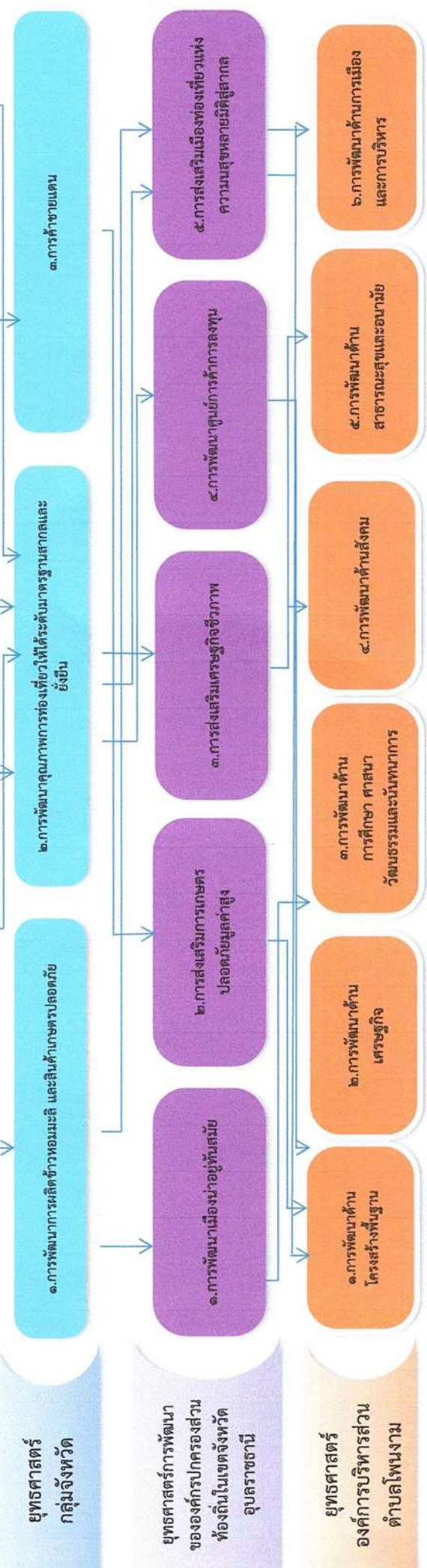
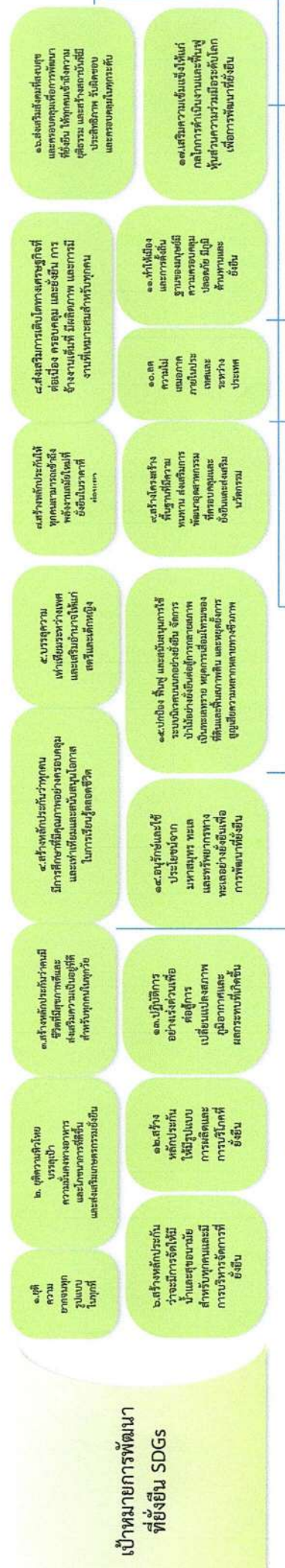

ส่วนที่ ๓

บัญชีสรุปโครงการพัฒนา

แบบ ผ.๐๑

บัญชีสรุปโครงการพัฒนา

แผนพัฒนาท้องถิ่น (พ.ศ. ๒๕๖๖-๒๕๗๐)

องค์การบริหารส่วนตำบลโพรงาม

แบบ ผ.๐๑

ยุทธศาสตร์	ปี ๒๕๖๖		ปี ๒๕๖๗		ปี ๒๕๖๘		ปี ๒๕๖๙		ปี ๒๕๗๐		รวมโครงการทั้ง ๕ ปี	
	จำนวนโครงการ	งบประมาณ	จำนวนโครงการ	งบประมาณ	จำนวนโครงการ	งบประมาณ	จำนวนโครงการ	งบประมาณ	จำนวนโครงการ	งบประมาณ	จำนวนโครงการ	งบประมาณ
๑. ยุทธศาสตร์การพัฒนาตำบลโครงสร้างพื้นฐาน												
๑. แผนงานบริหารงานทั่วไป	-	-	-	-	-	-	-	-	-	-	-	-
๒. แผนงานรักษาความสงบภายใน	-	-	-	-	-	-	-	-	-	-	-	-
๓. แผนงานการศึกษา	-	-	-	-	-	-	-	-	-	-	-	-
๔. แผนงานสาธารณสุข	-	-	-	-	-	-	-	-	-	-	-	-
๕. แผนงานสังคมสงเคราะห์	-	-	-	-	-	-	-	-	-	-	-	-
๖. แผนงานคนพิการและชุมชน	๑๒	๕๖๐,๐๐๐	-	-	-	-	-	-	-	-	-	๕๖๐,๐๐๐
๗. แผนงานสร้างความเข้มแข็งของชุมชน	-	-	-	-	-	-	-	-	-	-	-	-
๘. แผนงานการศาสนาวัฒนธรรมและนันทนาการ	-	-	-	-	-	-	-	-	-	-	-	-
๙. แผนงานอุตสาหกรรมและการโยธา	๓๗	๔๙,๓๓๓,๐๐๐	๗	๔๐,๖๐๐,๐๐๐	๗	๔๐,๖๐๐,๐๐๐	๗	๔๐,๖๐๐,๐๐๐	๗	๔๐,๖๐๐,๐๐๐	๖๕	๒๑๒,๗๓๓,๐๐๐
๑๐. แผนงานการเกษตร	-	-	-	-	-	-	-	-	-	-	-	-
๑๑. แผนงานการพาณิชย์	-	-	-	-	-	-	-	-	-	-	-	-
๑๒. แผนงานงบกลาง	-	-	-	-	-	-	-	-	-	-	-	-
รวม	๕๙	๕๙,๘๙๓,๐๐๐	๗	๔๐,๖๐๐,๐๐๐	๗	๔๐,๖๐๐,๐๐๐	๗	๔๐,๖๐๐,๐๐๐	๗	๔๐,๖๐๐,๐๐๐	๗๗	๒๑๒,๗๓๓,๐๐๐

บัญชีสรุปโครงการพัฒนา

แผนพัฒนาท้องถิ่น (พ.ศ. ๒๕๖๖-๒๕๗๐)

องค์การบริหารส่วนตำบลโพรงาม

แบบ ผ.๐๑

ยุทธศาสตร์	ปี ๒๕๖๖		ปี ๒๕๖๗		ปี ๒๕๖๘		ปี ๒๕๖๙		ปี ๒๕๗๐		รวมโครงการทั้ง ๕ ปี	
	จำนวนโครงการ	งบประมาณ	จำนวนโครงการ	งบประมาณ	จำนวนโครงการ	งบประมาณ	จำนวนโครงการ	งบประมาณ	จำนวนโครงการ	งบประมาณ	จำนวนโครงการ	งบประมาณ
๓. ยุทธศาสตร์การพัฒนาด้านการศึกษา												
๑. แผนงานบริหารงานทั่วไป	-	-	-	-	-	-	-	-	-	-	-	-
๒. แผนงานรักษาความสงบภายใน	-	-	-	-	-	-	-	-	-	-	-	-
๓. แผนงานการศึกษา	๙	๕,๔๙๗,๐๓๔	-	-	-	-	-	-	-	-	๙	๕,๔๙๗,๐๓๔
๔. แผนงานสาธารณสุข	-	-	-	-	-	-	-	-	-	-	-	-
๕. แผนงานสังคมสงเคราะห์	๑	๑๐๐,๐๐๐	-	-	-	-	-	-	-	-	๑	๑๐๐,๐๐๐
๖. แผนงานคหะและชุมชน	-	-	-	-	-	-	-	-	-	-	-	-
๗. แผนงานสร้างความเข้มแข็งของชุมชน	-	-	-	-	-	-	-	-	-	-	-	-
๘. แผนงานศาสนวัฒนธรรมและนันทนาการ	๔	๑๗๕,๐๐๐	-	-	-	-	-	-	-	-	๔	๑๗๕,๐๐๐
๙. แผนงานอุตสาหกรรมและการโยธา	-	-	-	-	-	-	-	-	-	-	-	-
๑๐. แผนงานการเกษตร	-	-	-	-	-	-	-	-	-	-	-	-
๑๑. แผนงานการพาณิชย์	-	-	-	-	-	-	-	-	-	-	-	-
๑๒. แผนงานงบกลาง	-	-	-	-	-	-	-	-	-	-	-	-
รวม	๑๔	๕,๗๗๒,๐๓๔	-	-	-	-	-	-	-	-	๑๔	๕,๗๗๒,๐๓๔

แผนพัฒนาท้องถิ่น (พ.ศ. ๒๕๖๖-๒๕๗๐)

องค์การบริหารส่วนตำบลโพพงาม

ยุทธศาสตร์	ปี ๒๕๖๖		ปี ๒๕๖๗		ปี ๒๕๖๘		ปี ๒๕๖๙		ปี ๒๕๗๐		รวมโครงการทั้ง ๕ ปี	
	จำนวนโครงการ	งบประมาณ	จำนวนโครงการ	งบประมาณ	จำนวนโครงการ	งบประมาณ	จำนวนโครงการ	งบประมาณ	จำนวนโครงการ	งบประมาณ	จำนวนโครงการ	งบประมาณ
๔.ยุทธศาสตร์พัฒนาด้านสิ่งแวดล้อม												
๑.แผนงานบริหารงานทั่วไป	๒	๔๐,๐๐๐	-	-	-	-	-	-	-	-	๒	๔๐,๐๐๐
๒.แผนงานรักษาความสงบภายใน	-	-	-	-	-	-	-	-	-	-	-	-
๓.แผนงานการศึกษา	-	-	-	-	-	-	-	-	-	-	-	-
๔.แผนงานสาธารณสุข	-	-	-	-	-	-	-	-	-	-	-	-
๕.แผนงานสังคมสงเคราะห์	-	-	-	-	-	-	-	-	-	-	-	-
๖.แผนงานศิลปะและชุมชน	๒	๑๓๐,๐๐๐	-	-	-	-	-	-	-	-	๒	๑๓๐,๐๐๐
๗.แผนงานสร้างความเข้มแข็งของชุมชน	-	-	-	-	-	-	-	-	-	-	-	-
๘.แผนงานการศาสนาวัฒนธรรมและนันทนาการ	-	-	-	-	-	-	-	-	-	-	-	-
๙.แผนงานอุตสาหกรรมและการโยธา	-	-	-	-	-	-	-	-	-	-	-	-
๑๐.แผนงานการเกษตร	๒	๑๒๕,๐๐๐	-	-	-	-	-	-	-	-	๒	๑๒๕,๐๐๐
๑๑.แผนงานการพาณิชย์	-	-	-	-	-	-	-	-	-	-	-	-
๑๒.แผนงานงบกลาง	-	-	-	-	-	-	-	-	-	-	-	-
รวม	๖	๒๙๕,๐๐๐	-	-	-	-	-	-	-	-	๖	๒๙๕,๐๐๐

บัญชีสรุปโครงการพัฒนา

แผนพัฒนาท้องถิ่น (พ.ศ. ๒๕๖๖-๒๕๗๐)

องค์การบริหารส่วนตำบลโพรงน้ำ

แบบ ผ.๐๑

ยุทธศาสตร์	ปี ๒๕๖๖		ปี ๒๕๖๗		ปี ๒๕๖๘		ปี ๒๕๖๙		ปี ๒๕๗๐		รวมโครงการทั้ง ๕ ปี	
	จำนวนโครงการ	งบประมาณ	จำนวนโครงการ	งบประมาณ	จำนวนโครงการ	งบประมาณ	จำนวนโครงการ	งบประมาณ	จำนวนโครงการ	งบประมาณ	จำนวนโครงการ	งบประมาณ
๕.ยุทธศาสตร์การพัฒนาต้นสังกัด												
๑.แผนงานบริหารงานทั่วไป	-	-	-	-	-	-	-	-	-	-	-	-
๒.แผนงานรักษาความสงบภายใน	๓	๑๗๕,๐๐๐	-	-	-	-	-	-	-	-	๓	๑๗๕,๐๐๐
๓.แผนงานการศึกษา	-	-	-	-	-	-	-	-	-	-	-	-
๔.แผนงานสาธารณสุข	-	-	-	-	-	-	-	-	-	-	-	-
๕.แผนงานสังคมสงเคราะห์	-	-	-	-	-	-	-	-	-	-	-	-
๖.แผนงานคนพิการและชุมชน	-	-	-	-	-	-	-	-	-	-	-	-
๗.แผนงานสร้างความเข้มแข็งของชุมชน	-	-	-	-	-	-	-	-	-	-	-	-
๘.แผนงานการศาสนาวัฒนธรรมและนันทนาการ	-	-	-	-	-	-	-	-	-	-	-	-
๙.แผนงานงานอุตสาหกรรมและการโยธา	-	-	-	-	-	-	-	-	-	-	-	-
๑๐.แผนงานการเกษตร	-	-	-	-	-	-	-	-	-	-	-	-
๑๑.แผนงานการพาณิชย์	-	-	-	-	-	-	-	-	-	-	-	-
๑๒.แผนงานงานบกลาง	๓	๑๔,๙๑๓,๓๖๐	-	-	-	-	-	-	-	-	๓	๑๔,๙๑๓,๓๖๐
รวม	๖	๑๕,๐๘๘,๓๖๐	-	-	-	-	-	-	-	-	๖	๑๕,๐๘๘,๓๖๐

แผนพัฒนาท้องถิ่น (พ.ศ. ๒๕๖๖-๒๕๗๐)

องค์การบริหารส่วนตำบลโพนงาม

ยุทธศาสตร์	ปี ๒๕๖๖		ปี ๒๕๖๗		ปี ๒๕๖๘		ปี ๒๕๖๙		ปี ๒๕๗๐		รวมโครงการทั้ง ๕ ปี	
	จำนวนโครงการ	งบประมาณ	จำนวนโครงการ	งบประมาณ	จำนวนโครงการ	งบประมาณ	จำนวนโครงการ	งบประมาณ	จำนวนโครงการ	งบประมาณ	จำนวนโครงการ	งบประมาณ
๓. ยุทธศาสตร์พัฒนาการเมืองและการบริหารยุทธศาสตร์												
๑. แผนงานบริหารงานทั่วไป	๘	๑,๐๗๕,๐๐๐	-	-	-	-	-	-	๘	๑,๐๗๕,๐๐๐	๘	๑,๐๗๕,๐๐๐
๒. แผนงานรักษาความสงบภายใน	-	-	-	-	-	-	-	-	-	-	-	-
๓. แผนงานการศึกษา	-	-	-	-	-	-	-	-	-	-	-	-
๔. แผนงานสาธารณสุข	-	-	-	-	-	-	-	-	-	-	-	-
๕. แผนงานสังคมสงเคราะห์	-	-	-	-	-	-	-	-	-	-	-	-
๖. แผนงานคนพิการและชุมชน	-	-	-	-	-	-	-	-	-	-	-	-
๗. แผนงานสร้างความเข้มแข็งของชุมชน	-	-	-	-	-	-	-	-	-	-	-	-
๘. แผนงานการศาสนาวัฒนธรรมและนันทนาการ	-	-	-	-	-	-	-	-	-	-	-	-
๙. แผนงานอุตสาหกรรมและการโยธา	-	-	-	-	-	-	-	-	-	-	-	-
๑๐. แผนงานการเกษตร	-	-	-	-	-	-	-	-	-	-	-	-
๑๑. แผนงานการพาณิชย์	-	-	-	-	-	-	-	-	-	-	-	-
๑๒. แผนงานงบกลาง	-	-	-	-	-	-	-	-	-	-	-	-
รวม	๘	๑,๐๗๕,๐๐๐	-	-	-	-	-	-	-	-	-	๑,๐๗๕,๐๐๐
รวมทั้งสิ้น	๙๓	๗๓,๘๘๓,๓๙๔	๗	๔๐,๖๐๐,๐๐๐	๗	๔๐,๖๐๐,๐๐๐	๗	๔๐,๖๐๐,๐๐๐	๗	๔๐,๖๐๐,๐๐๐	๑๒๑	๒๓๖,๒๘๓,๓๙๔

แผนพัฒนาท้องถิ่น

(พ.ศ. ๒๕๖๖ - ๒๕๗๐)

แบบ ผ.๐๒

รายละเอียดโครงการพัฒนา

ยุทธศาสตร์ที่ ๑ การพัฒนาด้านโครงสร้างพื้นฐาน

๑.๑ ก่อสร้าง ปรับปรุง บำรุงรักษาถนน สะพาน ทางน้ำ ท่อระบายน้ำ

แผนงานอุตสาหกรรมและการโยธา

รายละเอียดโครงการพัฒนา

แผนพัฒนาท้องถิ่น (พ.ศ. ๒๕๖๖ - ๒๕๗๐)

องค์การบริหารส่วนตำบลโพธิ์งาม อำเภอชุมพลบุรี จังหวัดอุบลราชธานี

ก. ยุทธศาสตร์จังหวัดที่ ๒ การพัฒนาโครงการพื้นฐาน

ข. แนวทางขององค์กรปกครองส่วนท้องถิ่นในเขตจังหวัด แนวทางที่ ๒ พัฒนาระบบการคมนาคมขนส่งที่ได้มาตรฐาน

ค. ยุทธศาสตร์ที่ ๑ การพัฒนาด้านโครงสร้างพื้นฐาน ยุทธศาสตร์ที่ ๑.๑ ก่อสร้าง ปรับปรุง บำรุงรักษาถนน สะพาน ทางน้ำ ท่อระบายน้ำ

แผนงานอุตสาหกรรมและการโยธา งานก่อสร้าง

ม.๒ บ้านโนนน้อย

ที่	โครงการ	วัตถุประสงค์	เป้าหมาย (ผลผลิตของโครงการ)	งบประมาณ					ตัวชี้วัด (KPI)	ผลที่คาดว่าจะ ได้รับ	หน่วยงาน รับผิดชอบหลัก
				๒๕๖๖ (บาท)	๒๕๖๗ (บาท)	๒๕๖๘ (บาท)	๒๕๖๙ (บาท)	๒๕๗๐ (บาท)			
๑	โครงการก่อสร้างถนน คสล.เส้นทางภายใน หมู่บ้าน(ช่วงข้างลาน มันสิริ ทองใบ) ม.๒ บ้านโนนน้อย	เพื่อถนนได้ มาตรฐานสะดวก และปลอดภัย	กว้าง ๔ เมตร ยาว ๑๕๔ เมตร หนา ๐.๑๕ เมตร หรือพื้นที่ คสล. ไม่น้อยกว่า ๖๑๖ ตร.ม. เหลลทาง ข้างละ ๐.๕๐ เมตร รายละเอียด ตามแบบแปลนและประมาณราคา อบต.โพธิ์งามกำหนด	-	-	-	-	-	ประชาชนมีความพึง พอใจในการใช้ถนน ได้สะดวกไม่น้อย กว่าร้อยละ ๖๐%	ประชาชนเดินทาง สัญจรได้สะดวก รวดเร็วและมี ความปลอดภัยใน ชีวิต	กองช่าง
๒	โครงการปรับปรุง/ ซ่อมแซมถนนลูกรัง (ผิวจราจรลงหินคลุก) เส้นทางหลังวัดบ้านโนน น้อย ม.๒ บ้านโนนน้อย	เพื่อถนนได้ มาตรฐานสะดวก และปลอดภัย	-งานลงหินคลุก กว้าง ๔ เมตร ยาว ๓๕๐ เมตร มีพื้นที่ไม่น้อยกว่า ๑,๔๐๐ ตร.ม. หรือปริมาตรหิน คลุก ๑๔๐ ลบ.ม. พร้อมเกรดบด อัด รายละเอียดตามแบบแปลน และประมาณราคา อบต.โพธิ์งาม กำหนด	-	-	-	-	-	ประชาชนมีความพึง พอใจในการใช้ถนน ได้สะดวกไม่น้อย กว่าร้อยละ ๖๐%	ประชาชนเดินทาง สัญจรได้สะดวก รวดเร็วและมี ความปลอดภัยใน ชีวิต	กองช่าง

รายละเอียดโครงการพัฒนา

แผนพัฒนาท้องถิ่น (พ.ศ. ๒๕๖๖ - ๒๕๗๐)

องค์การบริหารส่วนตำบลโพนงาม อำเภออุบลราชริก จังหวัดอุบลราชธานี

ก. ยุทธศาสตร์จังหวัดที่ ๒ การพัฒนาโครงการพื้นฐาน

ข. แนวทางขององค์กรปกครองส่วนท้องถิ่นในเขตจังหวัด แนวทางที่ ๒ พัฒนาระบบบริการคมนาคมขนส่งที่ได้มาตรฐาน

ค. ยุทธศาสตร์ที่ ๑ การพัฒนาด้านโครงสร้างพื้นฐาน ยุทธศาสตร์ที่ ๑.๑ ก่อสร้าง ปรับปรุง บำรุงรักษาถนน สะพาน ทางน้ำ ท่อระบายน้ำ

แผนงานอุตสาหกรรมและการโยธา งานก่อสร้าง

ม.๓ บ้านป่าเตี้ย

ที่	โครงการ	วัตถุประสงค์	เป้าหมาย (ผลผลิตของโครงการ)	งบประมาณ					ตัวชี้วัด (KPI)	ผลที่คาดว่าจะ ได้รับ	หน่วยงาน รับผิดชอบหลัก
				๒๕๖๖ (บาท)	๒๕๖๗ (บาท)	๒๕๖๘ (บาท)	๒๕๖๙ (บาท)	๒๕๗๐ (บาท)			
๑	โครงการก่อสร้างถนน คสล.เส้นทางหน้าบ้านนาย หัต วิโท-หน้าบ้าน นายเดชา ผาจบ ม.๓ บ้านป่าเตี้ย	เพื่อถนนได้ มาตรฐานสะดวก และปลอดภัย	กว้าง ๔ เมตร ยาว ๙๓ เมตร หนา ๐.๑๕ เมตร หรือพื้นที่ คสล.ไม่ น้อยกว่า ๓๗๒ ตร.ม. ให้เส้นทางข้าง ละ ๐.๕๐ เมตร รายละเอียดตาม แบบแปลนและประมาณราคา อบต.โพนงามกำหนด	๒๑๒,๐๐๐	-	-	-	-	ประชาชนมีความพึง พอใจในการใช้ถนน ได้สะดวกไม่น้อย กว่าร้อยละ ๖๐%	ประชาชนเดินทาง สัญจรได้สะดวก รวดเร็วและมี ความปลอดภัยใน ชีวิต	กองช่าง

ก. ยุทธศาสตร์จังหวัดที่ ๒ การพัฒนาโครงการพื้นฐาน

ข. แนวทางขององค์กรปกครองส่วนท้องถิ่นในเขตจังหวัด แนวทางที่ ๕ พัฒนาระบบระบายน้ำที่ได้มาตรฐานและทั่วถึง

ค. ยุทธศาสตร์ที่ ๑ การพัฒนาด้านโครงสร้างพื้นฐาน ยุทธศาสตร์ที่ ๑.๓ การขยายเขตประปา ก่อสร้างระบบประปา

แผนงานอุตสาหกรรมและการโยธา งานก่อสร้าง

ม.๓ บ้านป่าเตี้ย

ที่	โครงการ	วัตถุประสงค์	เป้าหมาย (ผลผลิตของโครงการ)	งบประมาณ					ตัวชี้วัด (KPI)	ผลที่คาดว่าจะ ได้รับ	หน่วยงาน รับผิดชอบหลัก
				๒๕๖๖ (บาท)	๒๕๖๗ (บาท)	๒๕๖๘ (บาท)	๒๕๖๙ (บาท)	๒๕๗๐ (บาท)			
๒	โครงการปรับปรุงท่อ ประปาภายในหมู่บ้าน ม.๓ บ้านป่าเตี้ย	เพื่อประชาชนได้มี น้ำประปาที่ สะอาดในการใช้ อุปโภคบริโภค	- งานวางท่อ PVC ขนาด ๒ นิ้ว ขึ้น ๘.๕ ยาว ๑,๕๕๐ เมตร พร้อม อุปกรณ์ รายละเอียดตามแบบ แปลนและประมาณราคา อบต.โพนงามกำหนด	๑๑๓,๐๐๐	-	-	-	-	ประชาชนมีความพึง พอใจในการ ปรับปรุงท่อประปา ไม่น้อยกว่าร้อยละ ๖๐%	ประชาชนมี น้ำประปาที่ สะอาดในการ อุปโภคบริโภค	กองช่าง

รายละเอียดโครงการพัฒนา

แผนพัฒนาท้องถิ่น (พ.ศ. ๒๕๖๖ - ๒๕๗๐)

องค์การบริหารส่วนตำบลโพนงาม อำเภออุบลราชธานี จังหวัดอุบลราชธานี

ก. ยุทธศาสตร์จังหวัดที่ ๒ การพัฒนาโครงสร้างพื้นฐาน

ข. แนวทางขององค์กรปกครองส่วนท้องถิ่นในเขตจังหวัด แนวทางที่ ๒ พัฒนาระบบการคมนาคมขนส่งที่ได้มาตรฐาน

ค. ยุทธศาสตร์ที่ ๑ การพัฒนาด้านโครงสร้างพื้นฐาน ยุทธศาสตร์ที่ ๑.๑ ก่อสร้าง ปรับปรุง บำรุงรักษาถนน สะพาน ทางน้ำ ท่อระบายน้ำ

แผนงานอุตสาหกรรมและการโยธา งานก่อสร้าง

ม.๔ บ้านโนนทุ่ง

ที่	โครงการ	วัตถุประสงค์	เป้าหมาย (ผลผลิตของโครงการ)	งบประมาณ					ตัวชี้วัด (KPI)	ผลที่คาดว่าจะ ได้รับ	หน่วยงาน รับผิดชอบหลัก
				๒๕๖๖ (บาท)	๒๕๖๗ (บาท)	๒๕๖๘ (บาท)	๒๕๖๙ (บาท)	๒๕๗๐ (บาท)			
๑	โครงการซ่อมแซมถนนลูกรัง (ผิวจราจรลงหินคลุก) เส้นทางโนนยาง ม.๔บ้านโนนทุ่ง	เพื่อถนนได้ มาตรฐาน สะดวกและ ปลอดภัย	เป้าหมาย ยาว ๙๖๐ เมตร มีพื้นที่ไม่น้อยกว่า ๓,๘๕๐ ตร.ม. หรือปริมาตรหินคลุก ๓๘๔ ลบ.ม. พร้อมเกรดบ่ออัด รายละเอียด แบบแปลนและประมาณราคา อปต.โพนงามกำหนด	-	-	-	-	ประชาชนมีความพึง พอใจในการใช้ถนน ได้สะดวกไม่น้อย กว่าร้อยละ ๖๐%	ประชาชนเดินทาง สัญจรได้สะดวก รวดเร็วและมี ความปลอดภัยใน ชีวิต	กองช่าง	
๒	โครงการซ่อมแซมถนนลูกรัง (ผิวจราจรลงหินคลุก) เส้นทางหนองใหญ่ยาว ม.๔บ้านโนนทุ่ง	เพื่อถนนได้ มาตรฐาน สะดวกและ ปลอดภัย	-งานลงหินคลุก กว้าง ๔ เมตร ยาว ๑,๕๐๐ เมตร มีพื้นที่ไม่น้อย กว่า ๕,๖๐๐ ตร.ม.หรือปริมาตร หินคลุก ๕๖๐ ลบ.ม. พร้อมเกรด บ่ออัด รายละเอียดตามแบบแปลน และประมาณราคา อปต.โพนงาม	-	-	-	-	ประชาชนมีความพึง พอใจในการใช้ถนน ได้สะดวกไม่น้อย กว่าร้อยละ ๖๐%	ประชาชนเดินทาง สัญจรได้สะดวก รวดเร็วและมี ความปลอดภัยใน ชีวิต	กองช่าง	
๓	โครงการก่อสร้างท่อระบาย น้ำเส้นทางหน้าบ้านนายบัง ล่อง หงส์ชัยคำ ม.๔บ้าน โนนทุ่ง	เพื่อลดปัญหาน้ำ ท่วมซึ่งในชุมชน	-ท่อขนาดเส้นผ่าศูนย์กลาง ๐.๔๐x๑.๐๐ เมตร จำนวน ๑๕๐ ท่อน, บ่อพักพร้อมฝาปิด ๙ ชุด รายละเอียดตามแบบแปลนและ ประมาณราคา อปต.โพนงาม กำหนด	-	-	-	-	ประชาชนมีความพึง พอใจในการใช้ไม่ น้อยกว่าร้อยละ ๖๐%	ลดปัญหาน้ำท่วม ซึ่งในพื้นที่ใน ชุมชน	กองช่าง	

รายละเอียดโครงการพัฒนา

แผนพัฒนาท้องถิ่น (พ.ศ. ๒๕๖๖ - ๒๕๗๐)

องค์การบริหารส่วนตำบลโพนงาม อำเภอบุญศรี จังหวัดอุบลราชธานี

ก. ยุทธศาสตร์จังหวัดที่ ๒ การพัฒนาโครงการพื้นฐาน

ข. แนวทางขององค์กรปกครองส่วนท้องถิ่นในเขตจังหวัด แนวทางที่ ๒ พัฒนาระบบการคมนาคมขนส่งที่ได้มาตรฐาน

ค. ยุทธศาสตร์ที่ ๑ การพัฒนาด้านโครงสร้างพื้นฐาน ยุทธศาสตร์ที่ ๑.๑ ก่อสร้าง ปรับปรุง บำรุงรักษาถนน สะพาน ทางน้ำ ท่อระบายน้ำ

แผนงานอุตสาหกรรมและการโยธา งานก่อสร้าง

ม.๕ บ้านป่าสน

ที่	โครงการ	วัตถุประสงค์	เป้าหมาย (ผลผลิตของโครงการ)	งบประมาณ					ตัวชี้วัด (KPI)	ผลที่คาดว่าจะ ได้รับ	หน่วยงาน รับผิดชอบหลัก
				๒๕๖๖ (บาท)	๒๕๖๗ (บาท)	๒๕๖๘ (บาท)	๒๕๖๙ (บาท)	๒๕๗๐ (บาท)			
๑	โครงการก่อสร้างถนน คสล.เส้นทางโนนบ้านน้อย (จากถนน อบจ.-หน้าบ้าน นายสัมพันธ์ จันทฤทธิ์) ม.๕ บ้านป่าสน	เพื่อถนนได้ มาตรฐานสะดวก และปลอดภัย	กว้าง ๔ เมตร ยาว ๑๘๐ เมตร หนา ๐.๑๕ เมตร หรือพื้นที่ คสล. ไม่น้อยกว่า ๗๒๐ ตร.ม. ไหล่ทาง ข้างละ ๐.๕๐ เมตร รายละเอียด ตามแบบแปลนและประมาณราคา อบต.โพนงามกำหนด	-	-	-	-	๔๒๐,๐๐๐	ประชาชนมีความพึง พอใจในการใช้ถนนได้ สะดวกไม่น้อยกว่าร้อยละ ๖๐%	ประชาชนเดินทาง สัญจรได้สะดวก รวดเร็วและมี ความปลอดภัยใน ชีวิต	กองช่าง
๒	โครงการปรับปรุงถนน คสล.เส้นทางไปบ้าน คอแลน ม.๕ บ้านป่าสน	เพื่อถนนได้ มาตรฐานสะดวก และปลอดภัย	-งานปูยางแอสฟัลต์ติกคอนกรีต กว้าง ๔ เมตร ยาว ๒๒๐ เมตร หนา ๐.๐๕ เมตร หรือพื้นที่ไม่น้อย กว่า ๘๘๐ ตร.ม.	-	-	-	-	๒๙๐,๐๐๐	ประชาชนมีความพึง พอใจในการใช้ถนนได้ สะดวกไม่น้อยกว่าร้อยละ ๖๐%	ประชาชนเดินทาง สัญจรได้สะดวก รวดเร็วและมี ความปลอดภัยใน ชีวิต	กองช่าง
รวม ๒ โครงการ								๗๑๐,๐๐๐			

รายละเอียดโครงการพัฒนา

แผนพัฒนาท้องถิ่น (พ.ศ. ๒๕๖๖ - ๒๕๗๐)

องค์การบริหารส่วนตำบลโพนงาม อำเภออุทุมพรพิสัย จังหวัดอุบลราชธานี

ก. ยุทธศาสตร์จังหวัดที่ ๔ การจัดการทรัพยากรธรรมชาติและสิ่งแวดล้อม

ข. แนวทางขององค์กรปกครองส่วนท้องถิ่นในเขตจังหวัด แนวทางที่ ๓ ส่งเสริมให้ชุมชนปลอดภัย

ค.ยุทธศาสตร์ที่ ๑ การพัฒนาด้านโครงสร้างพื้นฐาน ยุทธศาสตร์ที่ ๑.๑ ก่อสร้าง ปรับปรุง บำรุงรักษาถนน สะพาน ทางน้ำ ท่อระบายน้ำ

แผนงานอุตสาหกรรมและการโยธา งานก่อสร้าง

ม.๖ บ้านหลักป่า

ที่	โครงการ	วัตถุประสงค์	เป้าหมาย (ผลผลิตของโครงการ)	งบประมาณ					ตัวชี้วัด (KPI)	ผลที่คาดว่าจะ ได้รับ	หน่วยงาน รับผิดชอบหลัก
				๒๕๖๖ (บาท)	๒๕๖๗ (บาท)	๒๕๖๘ (บาท)	๒๕๖๙ (บาท)	๒๕๗๐ (บาท)			
๑	โครงการก่อสร้างเมรุ ม.๖ บ้านหลักป่า	เพื่อส่งเสริมใช้ ชุมชนปลอดภัย มากยิ่งขึ้น	กว้าง ๕ เมตร ยาว ๗.๕๐ เมตร รายละเอียดรูปแบบแปลนและ ประมาณราคา ๐๒๓.๗๐๐ บาท	๖๐๐,๐๐๐	-	-	-	-	ประชาชนมีความพึง พอใจในการก่อสร้าง ไม่น้อยกว่าร้อยละ ๖๐%	ประชาชนได้ใช้ ประโยชน์ร่วมกัน และลดมลภาวะใน พื้นที่	กองช่าง

ก. ยุทธศาสตร์จังหวัดที่ ๒ การพัฒนาโครงการพื้นฐาน

ข. แนวทางขององค์กรปกครองส่วนท้องถิ่นในเขตจังหวัด แนวทางที่ ๒ พัฒนาระบบการคมนาคมขนส่งที่ได้มาตรฐาน

ค.ยุทธศาสตร์ที่ ๑ การพัฒนาด้านโครงสร้างพื้นฐาน ยุทธศาสตร์ที่ ๑.๑ ก่อสร้าง ปรับปรุง บำรุงรักษาถนน สะพาน ทางน้ำ ท่อระบายน้ำ

แผนงานอุตสาหกรรมและการโยธา งานก่อสร้าง

ม.๖ บ้านหลักป่า

ที่	โครงการ	วัตถุประสงค์	เป้าหมาย (ผลผลิตของโครงการ)	งบประมาณ					ตัวชี้วัด (KPI)	ผลที่คาดว่าจะ ได้รับ	หน่วยงาน รับผิดชอบหลัก
				๒๕๖๖ (บาท)	๒๕๖๗ (บาท)	๒๕๖๘ (บาท)	๒๕๖๙ (บาท)	๒๕๗๐ (บาท)			
๒	โครงการก่อสร้างถนน อุโมงค์เส้นทางป่าช้า ม.๖ บ้านหลักป่า	เพื่อถนนได้ มาตรฐานสะดวก และปลอดภัย	-งานดินถมคันทาง กว้าง ๖ เมตร ยาว ๑๐๐ เมตร หรือพื้นที่ไม่น้อย กว่า ๖๐๐ ตร.ม. หรือปริมาตรดิน ชุด ๓๐๐ลบ.ม. พร้อมเกรดบดอัด -งานลงดินลูกรังคันทาง กว้าง ๔ เมตร ยาว ๑๐๐ เมตร หรือพื้นที่ ไม่น้อยกว่า ๔๐๐ ตร.ม. ปริมาตร ดินลูกรัง ๔๐๐ลบ.ม.พร้อมเกรดบด อัด	๔๑,๐๐๐	-	-	-	-	ประชาชนมีความพึง พอใจในการใช้ถนนได้ สะดวกไม่น้อยกว่าร้อยละ ๖๐%	ประชาชนเดินทาง สัญจรได้สะดวก รวดเร็วและมี ความปลอดภัยใน ชีวิต	กองช่าง

รายละเอียดโครงการพัฒนา
แผนพัฒนาท้องถิ่น (พ.ศ. ๒๕๖๖ - ๒๕๗๐)
องค์การบริหารส่วนตำบลโพนงาม อำเภออุบลราชธานี

- ก. ยุทธศาสตร์จังหวัดที่ ๒ การพัฒนาโครงการพื้นฐาน
- ข. แนวทางขององค์กรปกครองส่วนท้องถิ่นในเขตจังหวัด แนวทางที่ ๒ พัฒนาระบบการคมนาคมขนส่งที่ได้มาตรฐาน
- ค. ยุทธศาสตร์ที่ ๑ การพัฒนาด้านโครงสร้างพื้นฐาน ยุทธศาสตร์ที่ ๑.๑ ก่อสร้าง ปรับปรุง บำรุงรักษาถนน สะพาน ทางน้ำ ท่อระบายน้ำ
- แผนงานอุตสาหกรรมและการโยธา งานก่อสร้าง
- ม.๖ บ้านหลักป่า

ที่	โครงการ	วัตถุประสงค์	เป้าหมาย (ผลผลิตของโครงการ)	งบประมาณ					ตัวชี้วัด (KPI)	ผลที่คาดว่าจะ ได้รับ	หน่วยงาน รับผิดชอบหลัก
				๒๕๖๖ (บาท)	๒๕๖๗ (บาท)	๒๕๖๘ (บาท)	๒๕๖๙ (บาท)	๒๕๗๐ (บาท)			
๓	โครงการก่อสร้างถนน คสล.เส้นทางบ้านนาย บรรจบ เกษม ม.๖ บ้านหลักป่า	เพื่อถนนได้ มาตรฐานสะดวก และปลอดภัย	เป้าหมาย ยาว ๑๘๐ เมตร กว้าง ๔ เมตร หรือพื้นที่ คสล.ไม่น้อย กว่า ๗๒๐ ตร.ม. ใหล่ทางข้างละ ๐.๕๐ เมตร รายละเอียดตาม แบบแปลนและประมาณราคา อปต.โพนงาม	๔๒๐,๐๐๐	-	-	-	-	ประชาชนมีความพึง พอใจในการใช้ถนนได้ สะดวกไม่น้อยกว่าร้อยละ ๖๐%	ประชาชนเดินทาง สัญจรได้สะดวก รวดเร็วและมี ความปลอดภัยใน ชีวิต	กองช่าง

รายละเอียดโครงการพัฒนา

แผนพัฒนาท้องถิ่น (พ.ศ. ๒๕๖๖ - ๒๕๗๐)

องค์การบริหารส่วนตำบลโพนงาม อำเภอชุมพลบุรี จังหวัดอุบลราชธานี

- ก. ยุทธศาสตร์จังหวัดที่ ๒ การพัฒนาโครงการพื้นฐาน
- ข. แนวทางขององค์กรปกครองส่วนท้องถิ่นในเขตจังหวัด แนวทางที่ ๒ พัฒนาระบบการคมนาคมขนส่งที่ได้มาตรฐาน
- ค.ยุทธศาสตร์ที่ ๑ การพัฒนาต้นโครงสร้างพื้นฐาน ยุทธศาสตร์ที่ ๑.๑ ก่อสร้าง ปรับปรุง บำรุงรักษาถนน สะพาน ทางน้ำ ท่อระบายน้ำ
แผนงานอุตสาหกรรมและการโยธา งานก่อสร้าง
ม.๗ บ้านหนองแสง

ที่	โครงการ	วัตถุประสงค์	เป้าหมาย (ผลผลิตของโครงการ)	งบประมาณ					ตัวชี้วัด (KPI)	ผลที่คาดว่าจะ ได้รับ	หน่วยงาน รับผิดชอบหลัก
				๒๕๖๖ (บาท)	๒๕๖๗ (บาท)	๒๕๖๘ (บาท)	๒๕๖๙ (บาท)	๒๕๗๐ (บาท)			
๑	โครงการปรับปรุงถนน คสล.เส้นทางหมู่บ้าน นางคัมณี ศรีแก้ว ม.๗ บ้านหนองแสง	เพื่อถนนได้ มาตรฐานสะดวก และปลอดภัย	กว้าง ๔ เมตร ยาว ๒๙๐ เมตร หนา ๐.๐๔ เมตร หรือพื้นที่ คสล. ไม่น้อยกว่า ๑,๑๖๐ ตร.ม. ให้ได้ ทางข้างละ ๐.๕๐ เมตร รายละเอียดตามแบบแปลนและ ประมาณราคา อบต.โพนงาม กำหนด	-	-	-	-	-	ประชาชนมีความพึง พอใจในการใช้ถนน ได้สะดวกไม่น้อย กว่าร้อยละ ๖๐%	ประชาชนเดินทาง สัญจรได้สะดวก รวดเร็วและมี ความปลอดภัยใน ชีวิต	กองช่าง
๒	โครงการซ่อมแซม ถนนลาดยาง เส้นทาง หนองแสง-โนนน้อย ม.๗ บ้านหนองแสง	เพื่อถนนได้ มาตรฐานสะดวก และปลอดภัย	-งานปูยางแอสฟัลท์ติกคอนกรีต กว้าง ๖ เมตร ยาว ๒๔๐ เมตร หนา ๐.๐๔ เมตร หรือพื้นที่ไม่น้อย กว่า ๑,๔๔๐ ตร.ม.	-	-	-	-	-	ประชาชนมีความพึง พอใจในการใช้ถนน ได้สะดวกไม่น้อย กว่าร้อยละ ๖๐%	ประชาชนเดินทาง สัญจรได้สะดวก รวดเร็วและมี ความปลอดภัยใน ชีวิต	กองช่าง
รวม ๒ โครงการ				๔๘๐,๐๐๐							

รายละเอียดโครงการพัฒนา

แผนพัฒนาท้องถิ่น (พ.ศ. ๒๕๖๖ - ๒๕๗๐)

องค์การบริหารส่วนตำบลโพหนอง อำเภอบุณฑริก จังหวัดอุบลราชธานี

- ก. ยุทธศาสตร์จังหวัดที่ ๒ การพัฒนาโครงการพื้นฐาน
- ข. แนวทางขององค์กรปกครองส่วนท้องถิ่นในเขตจังหวัด แนวทางที่ ๒ พัฒนาระบบการคมนาคมขนส่งที่ได้มาตรฐาน
- ค. ยุทธศาสตร์ที่ ๑ การพัฒนาด้านโครงสร้างพื้นฐาน ยุทธศาสตร์ที่ ๑.๑ ก่อสร้าง ปรับปรุง บำรุงรักษาถนน สะพาน ทางน้ำ ท่อระบายน้ำ
- แผนงานอุตสาหกรรมและการโยธา งานก่อสร้าง
- ม.๘ บ้านโนนสูง

ที่	โครงการ	วัตถุประสงค์	เป้าหมาย (ผลผลิตของโครงการ)	งบประมาณ					ตัวชี้วัด (KPI)	ผลที่คาดว่าจะได้รับ	หน่วยงาน รับผิดชอบหลัก
				๒๕๖๖ (บาท)	๒๕๖๗ (บาท)	๒๕๖๘ (บาท)	๒๕๖๙ (บาท)	๒๕๗๐ (บาท)			
๑	โครงการก่อสร้างท่อ เหลี่ยม คลส. (BOX CONVERAE) ซ้ำ ร่องหนองใหญ่ ม.๘ บ้านโนนสูง	เพื่อไม่ให้น้ำท่วม ซึ่งพื้นที่การเกษตร	ขนาด ๑ ช่อง (๑.๘๐x๑.๘๐) ความยาว ๖ เมตร รายละเอียด ตามแบบแปลนของ อบต.โพหนอง กำหนด	-	-	-	-	๑๗๐,๐๐๐	ประชาชนมีความพึง พอใจในการใช้(BOX CONVERAE) ได้สะดวก ไม่น้อยกว่าร้อยละ ๖๐%	ประชาชนและมี ความปลอดภัยใน ชีวิตและทรัพย์สิน	กองช่าง
๒	โครงการก่อสร้างท่อ ระบายน้ำเส้นทางบ้าน นายคำพันธ์ พัฒนา -นาง เพียร วงษา ม.๘ บ้าน โนนสูง	เพื่อไม่ให้น้ำท่วม ซึ่งพื้นที่การเกษตร	-ท่อขนาดเส้นผ่าศูนย์กลาง ๐.๔๐x๑.๐๐เมตร จำนวน ๑๘๐ ท่อน,บ่อพักพร้อมฝาปิด ๑๕ ชุด	-	-	-	-	๒๔๐,๐๐๐	ประชาชนมีความพึง พอใจในการใช้ท่อ ระบายน้ำไม่น้อยกว่า ร้อยละ ๖๐%	ประชาชนและมี ความปลอดภัยใน ชีวิตและทรัพย์สิน	กองช่าง
๓	โครงการก่อสร้างถนน คลส.เส้นทางหนองใหญ่ ม.๘ บ้านโนนสูง	เพื่อไม่ให้น้ำท่วม ซึ่งพื้นที่การเกษตร	-กว้าง ๔ เมตร ยาว ๑๓๒ เมตร หนา ๐.๑๕ เมตร หรือพื้นที่ คลส. ไม่น้อยกว่า ๕๒๘ ตร.ม. ไหลทาง ข้างละ ๐.๐๕ เมตร รายละเอียด ตามประมาณราคาและแบบแปลน พ๑-๐๑	-	-	-	-	๓๐๐,๐๐๐	ประชาชนมีความพึง พอใจในการใช้ถนนได้ สะดวกไม่น้อยกว่าร้อยละ ๖๐%	ประชาชนและมี ความปลอดภัยใน ชีวิตและทรัพย์สิน	กองช่าง

รายละเอียดโครงการพัฒนา

แผนพัฒนาท้องถิ่น (พ.ศ. ๒๕๖๖ - ๒๕๗๐)

องค์การบริหารส่วนตำบลโพนงาม อำเภออุบลรัตน์ จังหวัดอุบลราชธานี

ก. ยุทธศาสตร์จังหวัดที่ ๒ การพัฒนาโครงสร้างพื้นฐาน

ข. แนวทางขององค์กรปกครองส่วนท้องถิ่นในเขตจังหวัด แนวทางที่ ๒ พัฒนาระบบการคมนาคมขนส่งที่ได้มาตรฐาน

ค. ยุทธศาสตร์ที่ ๑ การพัฒนาด้านโครงสร้างพื้นฐาน ยุทธศาสตร์ที่ ๑.๑ ก่อสร้าง ปรับปรุง บำรุงรักษาถนน สะพาน ทางน้ำ ท่อระบายน้ำ

แผนงานอุตสาหกรรมและการโยธา งานก่อสร้าง

ม.๘ บ้านโนนสูง

ที่	โครงการ	วัตถุประสงค์	เป้าหมาย (ผลผลิตของโครงการ)	งบประมาณ					ตัวชี้วัด (KPI)	ผลที่คาดว่าจะได้รับ	หน่วยงาน รับผิดชอบหลัก
				๒๕๖๖ (บาท)	๒๕๖๗ (บาท)	๒๕๖๘ (บาท)	๒๕๖๙ (บาท)	๒๕๗๐ (บาท)			
๔	โครงการซ่อมแซมถนน อุกฤษ์เส้นทางปักเก้าหน่วย ม.๘ บ้านโนนสูง	เพื่อถนนได้ มาตรฐานและ สะดวกในการ เดินทาง	เป้าหมาย (ผลผลิตของโครงการ) -งานลงดินผิวจราจร กว้าง ๔ เมตร ยาว ๙๖๐ เมตร มีพื้นที่ไม่น้อยกว่า ๓,๘๔๐ ตร.ม. หรือปริมาตรดิน ลูกรัง ๓๘๔ ลบ.ม. พร้อมเกรดบด อัด รายละเอียดตามแบบแปลน และประมาณาราคา อปต.โพนงาม กำหนด	๑๘๐,๐๐๐	-	-	-	-	ประชาชนมีความพึง พอใจในการใช้(BOX CONVERAE) ได้สะดวก ไม่น้อยกว่าร้อยละ ๖๐%	ประชาชนและมี ความปลอดภัยใน ชีวิตและทรัพย์สิน	กองช่าง

รายละเอียดโครงการพัฒนา

แผนพัฒนาท้องถิ่น (พ.ศ. ๒๕๖๖ - ๒๕๗๐)

องค์การบริหารส่วนตำบลโพรงาม อำเภออุบลราชธานี จังหวัดอุบลราชธานี

ก. ยุทธศาสตร์จังหวัดที่ ๒ การพัฒนาโครงการพื้นฐาน

ข. แนวทางขององค์กรปกครองส่วนท้องถิ่นในเขตจังหวัด แนวทางที่ ๒ พัฒนาระบบการคมนาคมขนส่งที่ได้มาตรฐาน

ค.ยุทธศาสตร์ที่ ๑ การพัฒนาด้านโครงสร้างพื้นฐาน ยุทธศาสตร์ที่ ๑.๑ ก่อสร้าง ปรับปรุง บำรุงรักษาถนน สะพาน ทางน้ำ ท่อระบายน้ำ

แผนงานอุตสาหกรรมและการโยธา งานก่อสร้าง

ม.๙ บ้านสวนสน

ที่	โครงการ	วัตถุประสงค์	เป้าหมาย (ผลผลิตของโครงการ)	งบประมาณ					ตัวชี้วัด (KPI)	ผลที่คาดว่าจะได้รับ	หน่วยงาน รับผิดชอบหลัก
				๒๕๖๖ (บาท)	๒๕๖๗ (บาท)	๒๕๖๘ (บาท)	๒๕๖๙ (บาท)	๒๕๗๐ (บาท)			
๑	โครงการปรับปรุงถนน คลส. เส้นทางบ้านนาวันชัย ดวงใจ - บ้านนางสาวน้ำอ้อย แก้วคันทงส์ ม.๙ บ้านสวนสน	ถนนได้ มาตรฐาน สะดวกและ ปลอดภัย	-งานปูยางแอสฟัลต์ติกคอนกรีต กว้าง ๔ เมตร ยาว ๓๓๐ เมตร หนา ๐.๑๔ เมตร หรือพื้นที่ไม่ น้อยกว่า ๑,๓๒๐ ตร.ม.	-	-	-	-	ประชาชนมีความพึง พอใจในการปรับปรุง ถนนได้ไม่น้อยกว่าร้อยละ ๖๐%	ประชาชนเดินทาง สัญจรได้สะดวก รวดเร็วและมีความ ปลอดภัยในชีวิต	กองช่าง	
๒	โครงการซ่อมแซมถนนลูกรัง เส้นทาง(ผิวจราจรลงหินคลุก) นายนายอดิเทพ วิโท ม.๙ บ้านสวนสน	ถนนได้ มาตรฐาน สะดวกและ ปลอดภัย	-งานลงหินคลุก กว้าง ๓ เมตร ยาว ๖๐๐ เมตร มีพื้นที่ไม่น้อย กว่า ๑,๘๐๐ ตร.ม. หรือปริมาตร หินคลุก ปริมาตรหินคลุก ๑๘๐ ลบ.ม. พร้อมเกรดบดอัด ตาม ประมาณราคาและแบบแปลน อบต.โพรงามกำหนด	-	-	-	-	ประชาชนมีความพึง พอใจในการใช้ถนน ลูกรังได้สะดวกไม่น้อย กว่าร้อยละ ๖๐%	ประชาชนเดินทาง สัญจรได้สะดวก รวดเร็วและมีความ ปลอดภัยในชีวิต	กองช่าง	
๓	โครงการปรับปรุงถนน คลส. เส้นทางบ้านนางบัวคำ-สาม แยกไปวัดป่าศรีมงคล ม.๙ บ้านสวนสน	ถนนได้ มาตรฐาน สะดวกและ ปลอดภัย	-งานลงหินคลุก กว้าง ๔ เมตร ยาว ๙๐ เมตร หนา ๐.๑๔ เมตร มีพื้นที่ไม่น้อยกว่า ๓๖๐ ตร.ม.	-	-	-	-	ประชาชนมีความพึง พอใจในการใช้ถนน ลูกรังได้สะดวกไม่น้อย กว่าร้อยละ ๖๐%	ประชาชนเดินทาง สัญจรได้สะดวก รวดเร็วและมีความ ปลอดภัยในชีวิต	กองช่าง	
๔	โครงการก่อสร้างถนน คลส.เส้นทางไปเพ่า ม.๙ บ้านสวนสน	ถนนได้ มาตรฐาน สะดวกและ ปลอดภัย	กว้าง ๔ เมตร ยาว ๑๗๕ เมตร หนา ๐.๑๔ เมตร หรือพื้นที่ คลส. ไม่น้อยกว่า ๗๐๐ ตร.ม. ไหล่ทาง ข้างละ ๐.๕๐ เมตร รายละเอียด ตามแบบแปลนและประมาณราคา อบต.โพรงามกำหนด	-	-	-	-	ประชาชนมีความพึง พอใจในการใช้ถนน ลูกรังได้สะดวกไม่น้อย กว่าร้อยละ ๖๐%	ประชาชนเดินทาง สัญจรได้สะดวก รวดเร็วและมีความ ปลอดภัยในชีวิต	กองช่าง	

รายละเอียดโครงการพัฒนา
แผนพัฒนาท้องถิ่น (พ.ศ. ๒๕๖๖ - ๒๕๗๐)
องค์การบริหารส่วนตำบลโพนงาม อำเภอบุญศรี จังหวัดอุบลราชธานี

- ก. ยุทธศาสตร์จังหวัดที่ ๒ การพัฒนาโครงการพื้นฐาน
ข. แนวทางขององค์กรปกครองส่วนท้องถิ่นในเขตจังหวัด แนวทางที่ ๒ พัฒนาระบบการคมนาคมขนส่งที่ได้มาตรฐาน
ค. ยุทธศาสตร์ที่ ๑ การพัฒนาด้านโครงสร้างพื้นฐาน ยุทธศาสตร์ที่ ๑.๑ ก่อสร้าง ปรับปรุง บำรุงรักษาถนน สะพาน ทางน้ำ ท่อระบายน้ำ
แผนงานอุตสาหกรรมและการโยธา งานก่อสร้าง
ม.๑๑ บ้านเจริญพัฒนา

ที่	โครงการ	วัตถุประสงค์	เป้าหมาย (ผลผลิตของโครงการ)	งบประมาณ					ตัวชี้วัด (KPI)	ผลที่คาดว่าจะ ได้รับ	หน่วยงาน รับผิดชอบหลัก
				๒๕๖๖ (บาท)	๒๕๖๗ (บาท)	๒๕๖๘ (บาท)	๒๕๖๙ (บาท)	๒๕๗๐ (บาท)			
๑	โครงการก่อสร้างถนน คสล. เส้นทางหลัง ศพต. หนองแสง- เจริญพัฒนา ม.๑๑ บ้านเจริญ พัฒนา	ถนนได้ มาตรฐาน สะดวกและ ปลอดภัย	กว้าง ๔ เมตร ยาว ๒๖.๕๐ เมตร หนา ๐.๑๕ เมตร หรือพื้นที่ คสล.ไม่น้อยกว่า ๑๐๖ ตร.ม. ไทลททางข้างละ ๐.๕๐ เมตร รายละเอียดตามแบบแปลนและประมาณ ราคา อบต.โพนงามกำหนด	-	-	-	-	-	ประชาชนมีความพึง พอใจในการก่อสร้าง ถนนได้ไม่น้อยกว่า ร้อยละ ๖๐%	ประชาชนเดินทาง สัญจรได้สะดวก รวดเร็วและมี ความปลอดภัยใน ชีวิต	กองช่าง
๒	โครงการก่อสร้างท่อเหลี่ยม คสล. (BOX CONVERAE) ซ้ำมร่อง บอนตอนบน ม.๑๑ บ้านเจริญพัฒนา	เพื่อไม่ให้หน้าท่วม ขังพื้นที่ การเกษตร	ขนาด ๑ ช่อง (๑.๕๐x๑.๕๐) ความ ยาว ๖ เมตร รายละเอียดตามแบบ แปลนของ อบต.โพนงามกำหนด	-	-	-	-	-	ประชาชนมีความพึง พอใจในการใช้(BOX CONVERAE) ได้ สะดวกไม่น้อยกว่า ร้อยละ ๖๐%	ประชาชนและมี ความปลอดภัยใน ชีวิตและทรัพย์สิน	กองช่าง

รายละเอียดโครงการพัฒนา
แผนพัฒนาท้องถิ่น (พ.ศ. ๒๕๖๖ - ๒๕๗๐)
องค์การบริหารส่วนตำบลโพธิ์งาม อำเภอบุญศรี จังหวัดอุบลราชธานี

- ก. ยุทธศาสตร์จังหวัดที่ ๒ การพัฒนาโครงการพื้นฐาน
- ข. แนวทางขององค์กรปกครองส่วนท้องถิ่นในเขตจังหวัด แนวทางที่ ๒ พัฒนาระบบการคมนาคมขนส่งที่ได้มาตรฐาน
- ค.ยุทธศาสตร์ที่ ๑ การพัฒนาด้านโครงสร้างพื้นฐาน ยุทธศาสตร์ที่ ๑.๑ ก่อสร้าง ปรับปรุง บำรุงรักษาถนน สะพาน ทางน้ำ ท่อระบายน้ำ
แผนงานอุตสาหกรรมและการโยธา งานก่อสร้าง
ม.๑๒ บ้านโพธิ์สุสันต์

ที่	โครงการ	วัตถุประสงค์	เป้าหมาย (ผลผลิตของโครงการ)	งบประมาณ					ตัวชี้วัด (KPI)	ผลที่คาดว่าจะ ได้รับ	หน่วยงาน รับผิดชอบหลัก
				๒๕๖๖ (บาท)	๒๕๖๗ (บาท)	๒๕๖๘ (บาท)	๒๕๖๙ (บาท)	๒๕๗๐ (บาท)			
๑	โครงการก่อสร้างถนน คสล. เส้นทางไปบ้านคำอุดม (ช่วงท่อเหลี่ยม คสล. - บ้านนาย ทองพันธ์ ตรงใจ) ม.๑๒ บ้านโพธิ์สุสันต์	ถนนได้ มาตรฐาน สะดวกและ ปลอดภัย	กว้าง ๔ เมตร ยาว ๑๓๕ เมตร หนา ๐.๑๕ เมตร หรือพื้นที่ คสล.ไม่น้อยกว่า ๗๐๐ ตร. ม. ใหล่ทางข้างละ ๐.๕๐ เมตร รายละเอียด ตามแบบแปลนและประมาณราคา อบต.โพ งามกำหนด	๔๐๐,๐๐๐	-	-	-	-	ประชาชนมีความ พึงพอใจในการ ก่อสร้างถนนได้ไม่ น้อยกว่าร้อยละ ๖๐%	ประชาชนเดินทาง สัญจรได้สะดวก รวดเร็วและมี ความปลอดภัยใน ชีวิต	กองช่าง
รวม ๑ โครงการ				๔๐๐,๐๐๐							

รายละเอียดโครงการพัฒนา

แผนพัฒนาท้องถิ่น (พ.ศ. ๒๕๖๖ - ๒๕๗๐)

องค์การบริหารส่วนตำบลโพพงาม อำเภออุบลราชธานี

ก. ยุทธศาสตร์จังหวัดที่ ๒ การพัฒนาโครงการพื้นฐาน

ข. แนวทางขององค์กรปกครองส่วนท้องถิ่นในเขตจังหวัด แนวทางที่ ๒ พัฒนาระบบการคมนาคมขนส่งที่ได้มาตรฐาน

ค.ยุทธศาสตร์ที่ ๑ การพัฒนาด้านโครงสร้างพื้นฐาน ยุทธศาสตร์ที่ ๑.๑ ก่อสร้าง ปรับปรุง บำรุงรักษาถนน สะพาน ทางน้ำ ท่อระบายน้ำ

แผนงานอุตสาหกรรมและการโยธา งานก่อสร้าง

ม.๑๓ บ้านคำอุดม

ที่	โครงการ	วัตถุประสงค์	เป้าหมาย (ผลผลิตของโครงการ)	งบประมาณ				ตัวชี้วัด (KPI)	ผลที่คาดว่าจะ ได้รับ	หน่วยงาน รับผิดชอบหลัก
				๒๕๖๖ (บาท)	๒๕๖๗ (บาท)	๒๕๖๘ (บาท)	๒๕๖๙ (บาท)			
๑	โครงการก่อสร้างถนน คสล. เส้นทางไปบ้านนายถวัลย์ พักพล ม.๑๓ บ้านคำอุดม	ถนนได้ มาตรฐาน สะดวกและ ปลอดภัย	กว้าง ๔ เมตร ยาว ๑๗๕ เมตร หนา ๐.๑๕ เมตร หรือพื้นที่ คสล.ไม่น้อยกว่า ๗๐๐ ตร. ม. ใต้ทางข้างละ ๐.๕๐ เมตร รายละเอียด ตามแบบแปลนและประมาณราคา อบต.โพพ งามกำหนด	-	-	-	-	ประชาชนมีความ พึงพอใจในการ ก่อสร้างถนนได้ไม่ น้อยกว่าร้อยละ ๖๐%	ประชาชนเดินทาง สัญจรได้สะดวก รวดเร็วและมี ความปลอดภัยใน ชีวิต	กองช่าง
รวม ๑ โครงการ				๔๐๐,๐๐๐						

รายละเอียดโครงการพัฒนา

แผนพัฒนาท้องถิ่น (พ.ศ. ๒๕๖๖ - ๒๕๗๐)

องค์การบริหารส่วนตำบลโพนงาม อำเภออุทุมพรพิสัย จังหวัดอุบลราชธานี

ก. ยุทธศาสตร์จังหวัดที่ ๒ การพัฒนาโครงการพื้นฐาน

ข. แนวทางขององค์กรปกครองส่วนท้องถิ่นในเขตจังหวัด แนวทางที่ ๒ พัฒนาระบบการคมนาคมขนส่งที่ได้มาตรฐาน

ค. ยุทธศาสตร์ที่ ๑ การพัฒนาด้านโครงสร้างพื้นฐาน ยุทธศาสตร์ที่ ๑.๑ ก่อสร้าง ปรับปรุง บำรุงรักษาถนน สะพาน ทางน้ำ ท่อระบายน้ำ

แผนงานอุตสาหกรรมและการโยธา งานก่อสร้าง

ม.๑๔ บ้านโนนแฝง

ที่	โครงการ	วัตถุประสงค์	เป้าหมาย (ผลผลิตของโครงการ)	งบประมาณ					ตัวชี้วัด (KPI)	ผลที่คาดว่าจะ ได้รับ	หน่วยงาน รับผิดชอบหลัก
				๒๕๖๖ (บาท)	๒๕๖๗ (บาท)	๒๕๖๘ (บาท)	๒๕๖๙ (บาท)	๒๕๗๐ (บาท)			
๑	โครงการก่อสร้างถนน คสล. เส้นทางไปบ้านนายสุรศักดิ์ วงษา ม.๑๔ บ้านโนนแฝง	ถนนได้มาตรฐาน สะดวกและ ปลอดภัย	กว้าง ๔ เมตร ยาว ๑๖๕ เมตร หนา ๐.๑๕ เมตร หรือพื้นที่ คสล.ไม่น้อยกว่า ๖๖๐ ตร. ม. ไหลทางข้างละ ๐.๕๐ เมตร รายละเอียด ตามแบบแปลนและประมาณราคา อบต.โพน งามกำหนด	๓๓๐,๐๐๐	-	-	-	-	ประชาชนมีความ พึงพอใจในการ ก่อสร้างถนนได้ไม่ น้อยกว่าร้อยละ ๖๐%	ประชาชนเดินทาง สัญจรได้สะดวก รวดเร็วและมี ความปลอดภัยใน ชีวิต	กองช่าง

ยุทธศาสตร์ที่ ๑ การพัฒนาด้านโครงสร้างพื้นฐาน

๑.๒ การขยายเขตไฟฟ้า

แผนงานคณะและชุมชน

รายละเอียดโครงการพัฒนา

แผนพัฒนาท้องถิ่น (พ.ศ. ๒๕๖๖ - ๒๕๗๐)

องค์การบริหารส่วนตำบลโพรงาม อำเภอบุญศรี จังหวัดอุบลราชธานี

- ก. ยุทธศาสตร์จังหวัดที่ ๒ การพัฒนาโครงการพื้นฐาน
 ข. แนวทางขององค์กรปกครองส่วนท้องถิ่นในเขตจังหวัด แนวทางที่ ๔ ขยายเขตการบริการไฟฟ้า ประปา รองรับการขยายตัวของชุมชน
 ค. ยุทธศาสตร์ที่ ๑ การพัฒนาด้านโครงสร้างพื้นฐาน ยุทธศาสตร์ที่ ๑.๒ การขยายไฟฟ้า
 แผนงานเคหะและชุมชน งานไฟฟ้าและถนน
 ม.๒ บ้านโนนน้อย

ที่	โครงการ	วัตถุประสงค์	เป้าหมาย (ผลผลิตของโครงการ)	งบประมาณ				ตัวชี้วัด (KPI)	ผลที่คาดว่าจะ ได้รับ	หน่วยงาน รับผิดชอบหลัก
				๒๕๖๖ (บาท)	๒๕๖๗ (บาท)	๒๕๖๘ (บาท)	๒๕๖๙ (บาท)			
๓	โครงการขยายไฟฟ้าแรง ต่ำ(เส้นทางบ้านโนนน้อย) ม.๒ บ้านโนนน้อย	เพื่อให้มีแสงสว่าง อย่างทั่วถึง	แผนกแรงต่ำภายนอก -ปักเสา คอกร ขนาด ๘ เมตร จำนวน ๔ ต้น พร้อมอุปกรณ์ ประกอบหัวเสา -พาดสายอลูมิเนียมหุ้มฉนวน	๕๐,๐๐๐	-	-	-	-	ประชาชนมีความพึง พอใจในการใช้ไฟฟ้า ส่องสว่างได้ไม่น้อย กว่าร้อยละ ๖๐%	กองช่าง
รวม ๓ โครงการ				๕๑๙,๐๐๐	-	-	-	-		

รายละเอียดโครงการพัฒนา
แผนพัฒนาท้องถิ่น (พ.ศ. ๒๕๖๖ - ๒๕๗๐)
องค์การบริหารส่วนตำบลโพธิ์งาม อำเภอบุญศรี จังหวัดอุบลราชธานี

- ก. ยุทธศาสตร์จังหวัดที่ ๒ การพัฒนาโครงการพื้นฐาน
ข. แนวทางขององค์กรปกครองส่วนท้องถิ่นในเขตจังหวัด แนวทางที่ ๔ ขยายเขตการบริการไฟฟ้า ประปา รองรับการขยายตัวของชุมชน
ค. ยุทธศาสตร์ที่ ๑ การพัฒนาด้านโครงสร้างพื้นฐาน ยุทธศาสตร์ที่ ๑.๒ การขยายไฟฟ้า
แผนงานและชุมชน งานไฟฟ้าและถนน
ม.๓ บ้านป่าเตี้ย

ที่	โครงการ	วัตถุประสงค์	เป้าหมาย (ผลผลิตของโครงการ)	งบประมาณ					ตัวชี้วัด (KPI)	ผลที่คาดว่าจะ ได้รับ	หน่วยงาน รับผิดชอบหลัก
				๒๕๖๖ (บาท)	๒๕๖๗ (บาท)	๒๕๖๘ (บาท)	๒๕๖๙ (บาท)	๒๕๗๐ (บาท)			
๓	โครงการขยายเขตไฟฟ้าแรง ต่ำ เส้นทางหน้าบ้านนาง อุตร อุทัยศรีถึงหน้าบ้าน นายสมบุรณ์ สัมผัส ม.๓ บ้านป่าเตี้ย	เพื่อให้มีแสง สว่างอย่างทั่วถึง	แผนกแรงต่ำภายนอก - ปักเสา คอรั ขนาด ๘ เมตร พร้อม อุปกรณ์ประกอบหัวเสา - พาดสายอูคูมิเนี่ยมหุ้มฉนวน	๕๐,๐๐๐	-	-	-	-	ประชาชนมีความพึง พอใจในการ โครงการขยายไฟฟ้า แรงต่ำได้ไม่น้อยกว่า ร้อยละ ๖๐%	ป้องกันอุบัติเหตุ และมีแสงสว่าง อย่างทั่วถึง	กองช่าง
๔	โครงการขยายเขตไฟฟ้าแรง ต่ำ เส้นทางบ้านป่าเตี้ย ม.๓ บ้านป่าเตี้ย	เพื่อให้มีแสง สว่างอย่างทั่วถึง	แผนกแรงต่ำภายนอก - ย้ายเสา คอรั ขนาด ๘ เมตร พร้อมอุปกรณ์ประกอบหัวเสา	๒๕,๐๐๐	-	-	-	-	ประชาชนมีความพึง พอใจในการใช้ไฟฟ้า ส่องสว่างได้ไม่น้อย กว่าร้อยละ ๖๐%	ป้องกันอุบัติเหตุ และมีแสงสว่าง อย่างทั่วถึง	กองช่าง
๕	โครงการย้ายเสาไฟฟ้าแรง ต่ำ ภายในหมู่บ้านป่าเตี้ย ม.๓ บ้านป่าเตี้ย	เพื่อให้มีแสง สว่างอย่างทั่วถึง	แผนกแรงต่ำภายนอก - ย้ายเสา คอรั ขนาด ๘ เมตร พร้อมอุปกรณ์ประกอบหัวเสา	๕,๐๐๐	-	-	-	-	ประชาชนมีความพึง พอใจในการใช้ไฟฟ้า ส่องสว่างได้ไม่น้อย กว่าร้อยละ ๖๐%	ป้องกันอุบัติเหตุ และมีแสงสว่าง อย่างทั่วถึง	กองช่าง
รวม ๕ โครงการ				๘๐,๐๐๐	-	-	-	-			

รายละเอียดโครงการพัฒนา

แผนพัฒนาท้องถิ่น (พ.ศ. ๒๕๖๖ - ๒๕๗๐)

องค์การบริหารส่วนตำบลโพนงาม อำเภออุบลรัตน์ จังหวัดอุบลราชธานี

- ก. ยุทธศาสตร์จังหวัดที่ ๒ การพัฒนาโครงการพื้นฐาน
- ข. แนวทางขององค์กรปกครองส่วนท้องถิ่นในเขตจังหวัด แนวทางที่ ๔ ขยายเขตการบริการไฟฟ้า ประปา รองรับการขยายตัวของชุมชน
- ค. ยุทธศาสตร์ที่ ๑ การพัฒนาด้านโครงสร้างพื้นฐาน ยุทธศาสตร์ที่ ๑.๒ การขยายไฟฟ้า
- แผนงานคณะและชุมชน งานไฟฟ้าและถนน
- ม.๔ บ้านโนนทุ่ง

ที่	โครงการ	วัตถุประสงค์	เป้าหมาย (ผลผลิตของโครงการ)	งบประมาณ					ตัวชี้วัด (KPI)	ผลที่คาดว่าจะ ได้รับ	หน่วยงาน รับผิดชอบหลัก
				๒๕๖๖ (บาท)	๒๕๖๗ (บาท)	๒๕๖๘ (บาท)	๒๕๖๙ (บาท)	๒๕๗๐ (บาท)			
๔	โครงการขยายเขตไฟฟ้า แรงต่ำ เส้นทางบ้านนาดี อาจมฤ ม.๔ บ้านโนนทุ่ง	เพื่อให้มีแสงสว่าง อย่างทั่วถึง	แผนกแรงต่ำภายนอก - ปักเสา คอกร ขนาด ๘ เมตร พร้อม อุปกรณ์ประกอบหัวเสา - พาดสายอลูมิเนียมหุ้มฉนวน	๓๗,๕๐๐	-	-	-	-	ประชาชนมีความพึง พอใจในการโครงการ ขยายไฟฟ้าแรงต่ำได้ ไม่น้อยกว่าร้อยละ ๖๐%	ป้องกันอุบัติเหตุ และมีแสงสว่าง อย่างทั่วถึง	กองช่าง

- ก. ยุทธศาสตร์จังหวัดที่ ๒ การพัฒนาโครงการพื้นฐาน
- ข. แนวทางขององค์กรปกครองส่วนท้องถิ่นในเขตจังหวัด แนวทางที่ ๔ ขยายเขตการบริการไฟฟ้า ประปา รองรับการขยายตัวของชุมชน
- ค. ยุทธศาสตร์ที่ ๑ การพัฒนาด้านโครงสร้างพื้นฐาน ยุทธศาสตร์ที่ ๑.๒ การขยายไฟฟ้า
- แผนงานคณะและชุมชน งานไฟฟ้าและถนน
- ม.๔ บ้านโนนทุ่ง

ที่	โครงการ	วัตถุประสงค์	เป้าหมาย (ผลผลิตของโครงการ)	งบประมาณ					ตัวชี้วัด (KPI)	ผลที่คาดว่าจะ ได้รับ	หน่วยงาน รับผิดชอบหลัก
				๒๕๖๖ (บาท)	๒๕๖๗ (บาท)	๒๕๖๘ (บาท)	๒๕๖๙ (บาท)	๒๕๗๐ (บาท)			
๕	โครงการขยายเขตไฟฟ้า แรงต่ำ เส้นทางหน้าบ้าน นายเริ่ม ประทีป ม.๔ บ้านโนนทุ่ง	เพื่อให้มีแสงสว่าง อย่างทั่วถึง	แผนกแรงต่ำภายนอก - ปักเสา คอกร ขนาด ๘ เมตร พร้อม อุปกรณ์ประกอบหัวเสา - พาดสายอลูมิเนียมหุ้มฉนวน	๓๗,๕๐๐	-	-	-	-	ประชาชนมีความพึง พอใจในการโครงการ ขยายไฟฟ้าแรงต่ำได้ ไม่น้อยกว่าร้อยละ ๖๐%	ป้องกันอุบัติเหตุ และมีแสงสว่าง อย่างทั่วถึง	กองช่าง
รวม ๕ โครงการ				๑,๐๓๘,๐๐๐							

- ก. ยุทธศาสตร์จังหวัดที่ ๒ การพัฒนาโครงการพื้นฐาน
- ข. แนวทางขององค์กรปกครองส่วนท้องถิ่นในเขตจังหวัด แนวทางที่ ๔ ขยายเขตการบริการไฟฟ้า ประปา รองรับการขยายตัวของชุมชน
- ค. ยุทธศาสตร์ที่ ๑ การพัฒนาด้านโครงสร้างพื้นฐาน ยุทธศาสตร์ที่ ๑.๒ การขยายไฟฟ้า
- แผนงานและชุมชน งานไฟฟ้าและถนน
- ม.๖ บ้านหลักป่า

ที่	โครงการ	วัตถุประสงค์	เป้าหมาย (ผลผลิตของโครงการ)	งบประมาณ				ตัวชี้วัด (KPI)	ผลที่คาดว่าจะ ได้รับ	หน่วยงาน รับผิดชอบหลัก
				๒๕๖๖ (บาท)	๒๕๖๗ (บาท)	๒๕๖๘ (บาท)	๒๕๖๙ (บาท)			
๔	โครงการขยายเขตไฟฟ้า แรงต่ำ เส้นทางคลองถม ม.๖ บ้านหลักป่า	เพื่อให้มีแสงสว่าง อย่างทั่วถึง	แผนกแรงต่ำภายนอก - บักเส้า คอร ขนาด ๘ เมตร พร้อม อุปกรณ์ประกอบหัวเสา - พาดสายอลูมิเนียมหุ้มฉนวน	๕๐,๐๐๐	-	-	-	ประชาชนมีความพึง พอใจในการโครงการ ขยายไฟฟ้าแรงต่ำได้ไม่ น้อยกว่าร้อยละ ๖๐%	ป้องกันอุบัติเหตุ และมีแสงสว่าง อย่างทั่วถึง	กองช่าง
รวม ๔ โครงการ				๑,๑๑๑,๐๐๐						

- ก. ยุทธศาสตร์จังหวัดที่ ๒ การพัฒนาโครงการพื้นฐาน
 ข. แนวทางขององค์กรปกครองส่วนท้องถิ่นในเขตจังหวัด แนวทางที่ ๔ ขยายเขตการบริการไฟฟ้า กระจายการขยายตัวของชุมชน
 ค. ยุทธศาสตร์ที่ ๑ การพัฒนาด้านโครงสร้างพื้นฐาน ยุทธศาสตร์ที่ ๑.๒ การขยายไฟฟ้า
 แผนงานและชุมชน งานไฟฟ้าและถนน
 ม.๖ บ้านหลักป่า

ที่	โครงการ	วัตถุประสงค์	เป้าหมาย (ผลผลิตของโครงการ)	งบประมาณ					ตัวชี้วัด (KPI)	ผลที่คาดว่าจะ ได้รับ	หน่วยงาน รับผิดชอบหลัก
				๒๕๖๖ (บาท)	๒๕๖๗ (บาท)	๒๕๖๘ (บาท)	๒๕๖๙ (บาท)	๒๕๗๐ (บาท)			
๕	โครงการขยายเขตไฟฟ้าแรงต่ำ เส้นทางเป็นาโดกกลาง ม.๘ บ้านโนนสูง	เพื่อให้มีแสงสว่างอย่างทั่วถึง	แผนกแรงต่ำภายนอก - ปักเสา คอรั ขนาด ๘ เมตร พร้อมอุปกรณ์ประกอบหัวเสา - พาดสายอลูมิเนียมหุ้มฉนวน	๕๐,๐๐๐	-	-	-	-	ประชาชนมีความพึงพอใจในการโครงการขยายไฟฟ้าแรงต่ำได้ไม่น้อยกว่าร้อยละ ๖๐%	ป้องกันอุบัติเหตุและมีแสงสว่างอย่างทั่วถึง	กองช่าง
รวม ๕ โครงการ				๙๔๐,๐๐๐							

รายละเอียดโครงการพัฒนา

แบบ ผ.๐๒

แผนพัฒนาท้องถิ่น (พ.ศ. ๒๕๖๖ - ๒๕๗๐)

องค์การบริหารส่วนตำบลโพนงาม อำเภอบุญศรี จังหวัดอุบลราชธานี

- ก. ยุทธศาสตร์จังหวัดที่ ๒ การพัฒนาโครงการพื้นฐาน
- ข. แนวทางขององค์กรปกครองส่วนท้องถิ่นในเขตจังหวัด แนวทางที่ ๔ ขยายเขตการบริการไฟฟ้า ประปา รองรับการขยายตัวของชุมชน
- ค. ยุทธศาสตร์ที่ ๑ การพัฒนาด้านโครงสร้างพื้นฐาน ยุทธศาสตร์ที่ ๑.๒ การขยายไฟฟ้า
แผนงานเคหะและชุมชน งานไฟฟ้าและถนน

ม.๙ บ้านสวนสน

ที่	โครงการ	วัตถุประสงค์	เป้าหมาย (ผลผลิตของโครงการ)	งบประมาณ					ตัวชี้วัด (KPI)	ผลที่คาดว่าจะได้รับ	หน่วยงาน รับผิดชอบหลัก
				๒๕๖๖ (บาท)	๒๕๖๗ (บาท)	๒๕๖๘ (บาท)	๒๕๖๙ (บาท)	๒๕๗๐ (บาท)			
๕	โครงการขยายเขตไฟฟ้า แรงต่ำ เส้นทางเพื่อ การเกษตร ม.๙ บ้านสวนสน	เพื่อให้มีแสงสว่าง อย่างทั่วถึง	แผนกแรงต่ำภายนอก - ปักเสา คอรั ขนาด ๘ เมตร พร้อม อุปกรณ์ประกอบหัวเสา - พาดสายอูมิเนี่ยมหุ้มฉนวน	๕๐,๐๐๐	-	-	-	-	ประชาชนมีความพึง พอใจในการโครงการ ขยายไฟฟ้าแรงต่ำได้ไม่ น้อยกว่าร้อยละ ๖๐%	ป้องกันอุบัติเหตุและ มีแสงสว่างอย่าง ทั่วถึง	กองช่าง
รวม ๕ โครงการ				๑,๑๗๐,๐๐๐							

รายละเอียดโครงการพัฒนา

แบบ ผ.๐๒

แผนพัฒนาท้องถิ่น (พ.ศ. ๒๕๖๖ - ๒๕๗๐)

องค์การบริหารส่วนตำบลโพนงาม อำเภอชุมพลบุรี จังหวัดอุบลราชธานี

- ก. ยุทธศาสตร์จังหวัดที่ ๒ การพัฒนาโครงการพื้นฐาน
- ข. แนวทางขององค์กรปกครองส่วนท้องถิ่นในเขตจังหวัด แนวทางที่ ๔ ขยายเขตการบริการไฟฟ้า กระจายการขยายตัวของชุมชน
- ค. ยุทธศาสตร์ที่ ๑ การพัฒนาด้านโครงสร้างพื้นฐาน ยุทธศาสตร์ที่ ๑.๒ การขยายไฟฟ้า
แผนงานทะเลและชุมชน งานไฟฟ้าและถนน
- ม.๑๑ บ้านเจริญพัฒนา

ที่	โครงการ	วัตถุประสงค์	เป้าหมาย (ผลผลิตของโครงการ)	งบประมาณ				ตัวชี้วัด (KPI)	ผลที่คาดว่าจะ ได้รับ	หน่วยงาน รับผิดชอบหลัก	
				๒๕๖๖ (บาท)	๒๕๖๗ (บาท)	๒๕๖๘ (บาท)	๒๕๖๙ (บาท)				๒๕๗๐ (บาท)
๓	โครงการขยายเขตไฟฟ้าแรงต่ำ เส้นทางหลังค่ายตชด.ที่ ๒๒๕ ม.๑๑ บ้านเจริญพัฒนา	เพื่อให้มีแสงสว่างอย่างทั่วถึง	แผนกแรงต่ำภายนอก -ปักเสา คออร์ ขนาด ๘ เมตร พร้อมอุปกรณ์ประกอบหัวเสา -พาดสายอลูมิเนียมหุ้มฉนวน	๑๒๕,๐๐๐	-	-	-	-	ประชาชนมีความพึงพอใจในการโครงการขยายไฟฟ้าแรงต่ำได้ไม่น้อยกว่าร้อยละ ๖๐%	ป้องกันอุบัติเหตุ และมีแสงสว่างอย่างทั่วถึง	กองช่าง
๔	โครงการขยายเขตไฟฟ้าแรงต่ำ เส้นทางบ้านนายสุทิน หงษ์อินทร์ ม.๑๑ บ้านเจริญพัฒนา	เพื่อให้มีแสงสว่างอย่างทั่วถึง	แผนกแรงต่ำภายนอก -ปักเสา คออร์ ขนาด ๘ เมตร พร้อมอุปกรณ์ประกอบหัวเสา -พาดสายอลูมิเนียมหุ้มฉนวน	๕๐,๐๐๐	-	-	-	-	ประชาชนมีความพึงพอใจในการโครงการขยายไฟฟ้าแรงต่ำได้ไม่น้อยกว่าร้อยละ ๖๐%	ป้องกันอุบัติเหตุ และมีแสงสว่างอย่างทั่วถึง	กองช่าง
รวม ๔ โครงการ				๔๐๐,๐๐๐							

- ก. ยุทธศาสตร์จังหวัดที่ ๒ การพัฒนาโครงการพื้นฐาน
 ข. แนวทางขององค์กรปกครองส่วนท้องถิ่นในเขตจังหวัด แนวทางที่ ๔ ขยายเขตการบริการไฟฟ้า ประปา รองรับการขยายตัวของชุมชน
 ค. ยุทธศาสตร์ที่ ๑ การพัฒนาด้านโครงสร้างพื้นฐาน ยุทธศาสตร์ที่ ๑.๒ การขยายไฟฟ้า
 แผนงานเศรษฐกิจและชุมชน งานไฟฟ้าและถนน
 ม.๑๔ บ้านโนนเกลดง

ที่	โครงการ	วัตถุประสงค์	เป้าหมาย (ผลผลิตของโครงการ)	งบประมาณ					ตัวชี้วัด (KPI)	ผลที่คาดว่าจะ ได้รับ	หน่วยงาน รับผิดชอบหลัก
				๒๕๖๖ (บาท)	๒๕๖๗ (บาท)	๒๕๖๘ (บาท)	๒๕๖๙ (บาท)	๒๕๗๐ (บาท)			
๒	โครงการขยายเขตไฟฟ้า ส่องสว่าง เส้นทางภายใน หมู่บ้าน ม.๑๔ บ้านโนนเกลดง	เพื่อให้มีแสงสว่าง อย่างทั่วถึง	- พาดสายไฟฟ้าสาธารณะ - ติดตั้งโคมไฟถนน ชนิด LED ขนาด ๒x๒๐ วัตต์	๓๐,๐๐๐	-	-	-	-	ประชาชนมีความ พึงพอใจในการ โครงการขยาย ไฟฟ้าส่องสว่างได้ ไม่น้อยกว่าร้อยละ ๖๐%	ป้องกันอุบัติเหตุ และมีแสงสว่าง อย่างทั่วถึง	กองช่าง
รวม ๒ โครงการ				๔๐๐,๐๐๐	-	-	-	-			

ยุทธศาสตร์ที่ ๒ การพัฒนาด้านเศรษฐกิจ

๒.๑ ส่งเสริมการประกอบอาชีพเสริมแก่ประชาชน และส่งเสริมการค้า
ดำเนินชีวิตแบบเศรษฐกิจพอเพียงตามแนวพระราชดำริ

แผนงานสร้างความรู้ความเข้มแข็งชุมชน

รายละเอียดโครงการพัฒนา
แผนพัฒนาท้องถิ่น (พ.ศ. ๒๕๖๖-๒๕๗๐)

องค์การบริหารส่วนตำบลโพธาราม อำเภออนุชทริก จังหวัดอุบลราชธานี

- ก. ยุทธศาสตร์จังหวัดที่ ๒ การส่งเสริมคุณภาพชีวิต
- ข. แนวทางขององค์กรปกครองส่วนท้องถิ่นเขตจังหวัด แนวทางที่ ๒ ส่งเสริมการประกอบอาชีพเสริมแก่ประชาชน
- ค. ยุทธศาสตร์ที่ ๒ การพัฒนาด้านเศรษฐกิจ ยุทธศาสตร์ที่ ๒.๑ ส่งเสริมการประกอบอาชีพเสริมแก่ประชาชนและ ส่งเสริมการค้าเป็นชีวิตแบบเศรษฐกิจพอเพียงตามแนวพระราชดำริ
แผนงาน สร้างความเข้มแข็งชุมชน งานส่งเสริมและสนับสนุนความเข้มแข็งชุมชน

ที่	โครงการ	วัตถุประสงค์	เป้าหมาย (ผลผลิตของโครงการ)	งบประมาณ					ตัวชี้วัด (KPI)	ผลที่คาดว่าจะได้รับ	หน่วยงาน รับผิดชอบหลัก
				๒๕๖๖ (บาท)	๒๕๖๗ (บาท)	๒๕๖๘ (บาท)	๒๕๖๙ (บาท)	๒๕๗๐ (บาท)			
๑	โครงการฝึกอบรมส่งเสริมกิจกรรมกลุ่มแม่บ้าน และกลุ่มสตรีพัฒนาตำบล	เพื่อส่งเสริมกิจกรรมการรวมกลุ่มของแม่บ้านและกลุ่มสตรีพัฒนาตำบลโพธาราม ช่วยส่งเสริมให้มีอาชีพเสริมรายได้ให้กับครอบครัว	กลุ่มสตรีแม่บ้าน ตำบลต.โพธาราม และสตรีพัฒนาตำบล จำนวน ๖๐ คน	๓๐,๐๐๐	-	-	-	-	ผู้เข้าร่วมโครงการมีความพึงพอใจในการเข้าร่วมโครงการไม่น้อยกว่าร้อยละ ๙๐	กลุ่มสตรีแม่บ้าน ตำบลโพธารามและสตรีตำบลต.โพธาราม กิจกรรมตรงตามความต้องการของกลุ่มและเกิดทักษะและประสบการณ์ในการรวมกลุ่มให้มีการรวมกลุ่มให้มีอาชีพเสริมรายได้ให้กับครอบครัวและชุมชน	สำนักปลัด
๒	โครงการอบรมส่งเสริมอาชีพและศึกษาดูงาน เพื่อพัฒนาศักยภาพกลุ่มอาชีพ กลุ่มสตรี ผู้นำชุมชน อบต.โพธาราม	เพื่อสนับสนุนให้สตรีมีอาชีพ และรายได้เป็นการแก้ไขปัญหาค่าใช้จ่ายกันอย่างยั่งยืนและส่งเสริมให้มีการรวมกลุ่มอาชีพและส่งเสริมสตรีให้มีบทบาทในชุมชนมากขึ้น	ผู้นำกลุ่มอาชีพ ,สมาชิกกลุ่มอาชีพ และผู้นำชุมชน ในเขตตำบลโพธาราม และผู้ที่เกี่ยวข้อง จำนวน ๑๐๐ คน	๓๐๐,๐๐๐	-	-	-	-	ผู้เข้าร่วมโครงการมีความพึงพอใจในโครงการไม่น้อยกว่าร้อยละ ๙๐	ผู้เข้ารับการฝึกอบรม และศึกษาดูงาน มีทักษะประสบการณ์และความรู้ด้านอาชีพเพิ่มขึ้นและมี ความสามารถในการบริหารจัดการภายในกลุ่มของตนได้อย่างมีประสิทธิภาพ	สำนักปลัด

รายละเอียดโครงการพัฒนา

แผนพัฒนาท้องถิ่น (พ.ศ. ๒๕๖๖-๒๕๗๐)

องค์การบริหารส่วนตำบลโพนงาม อำเภอบุญทริก จังหวัดอุบลราชธานี

- ก. ยุทธศาสตร์จังหวัดที่ ๒ การส่งเสริมคุณภาพชีวิต
- ข. แนวทางขององค์กรปกครองส่วนท้องถิ่นในเขตจังหวัด แนวทางที่ ๒ ส่งเสริมการประกอบอาชีพเสริมแก่ประชาชน
- ค. ยุทธศาสตร์ที่ ๒ การพัฒนาด้านเศรษฐกิจ ยุทธศาสตร์ที่ ๒.๑ ส่งเสริมการประกอบอาชีพเสริมแก่ประชาชนและ ส่งเสริมการค้าเป็นชีวิตแบบเศรษฐกิจพอเพียงตามแนวพระราชดำริ
แผนงาน สร้างความเข้มแข็งชุมชน งานส่งเสริมและสนับสนุนความเข้มแข็งชุมชน

ที่	โครงการ	วัตถุประสงค์	เป้าหมาย (ผลผลิตของโครงการ)	งบประมาณ				ตัวชี้วัด (KPI)	ผลที่คาดว่าจะได้รับ	หน่วยงาน รับผิดชอบหลัก
				๒๕๖๖ (บาท)	๒๕๖๗ (บาท)	๒๕๖๘ (บาท)	๒๕๖๙ (บาท)			
๓	โครงการอบรมส่งเสริมเพิ่มทักษะ เพิ่มอาชีพให้แก่ประชาชน	เพื่อส่งเสริมให้ผู้เข้ารับการอบรมมีทักษะ ประสิทธิภาพในการ ประกอบอาชีพ และมีความสามารถในการ บริหารจัดการภายใน กลุ่มของตนได้อย่างมีประสิทธิภาพ	กลุ่มอาชีพในพื้นที่ ตำบลโพนงาม จำนวน ๕๐ คน	๑๐๐,๐๐๐	-	-	-	-	ผู้เข้าร่วมโครงการความพึงพอใจในโครงการไม่น้อยกว่าร้อยละ ๙๐	สำนักงานปลัด
รวม ๓ โครงการ				๑๐๐,๐๐๐	-	-	-	-	-	

ยุทธศาสตร์ที่ ๒ การพัฒนาด้านเศรษฐกิจ

๒.๑ ส่งเสริมการประกอบอาชีพเสริมแก่ประชาชน และส่งเสริมการค้า
ดำเนินชีวิตแบบเศรษฐกิจพอเพียงตามแนวพระราชดำริ

แผนงานสังคมสงเคราะห์

รายละเอียดโครงการพัฒนา
แผนพัฒนาท้องถิ่น (พ.ศ. ๒๕๖๖ - ๒๕๗๐)
องค์การบริหารส่วนตำบลโพนงาม อำเภออุทุมพรพิสัย จังหวัดอุบลราชธานี

- ก. ยุทธศาสตร์จังหวัดที่ ๒ การส่งเสริมคุณภาพชีวิต
- ข. แนวทางขององค์กรปกครองส่วนท้องถิ่นในเขตจังหวัด แนวทางที่ ๒ ส่งเสริมการประกอบอาชีพเสริมแก่ประชาชน
- ค.ยุทธศาสตร์ที่ ๒ การพัฒนาด้านเศรษฐกิจ ยุทธศาสตร์ที่ ๒.๑ ส่งเสริมการประกอบอาชีพเสริมแก่ประชาชนและ ส่งเสริมการค้าเป็นชีวิตแบบเศรษฐกิจพอเพียงตามแนวพระราชดำริ

แผนงานสังคมสงเคราะห์ งานสวัสดิการสังคมและสังคมสงเคราะห์

ที่	โครงการ	วัตถุประสงค์	เป้าหมาย (ผลผลิตของโครงการ)	งบประมาณ					ตัวชี้วัด (KPI)	ผลที่คาดว่าจะได้รับ	หน่วยงาน รับผิดชอบหลัก
				๒๕๖๖ (บาท)	๒๕๖๗ (บาท)	๒๕๖๘ (บาท)	๒๕๖๙ (บาท)	๒๕๗๐ (บาท)			
๑	โครงการอบรมส่งเสริมพัฒนาคุณภาพชีวิตผู้สูงอายุ และทัศนศึกษาดูงานผู้สูงอายุ	เพื่อพัฒนาศักยภาพของผู้สูงอายุในเขตตำบลโพนงามให้มีประสิทธิภาพ อันจะสร้างประโยชน์สูงสุดให้เกิดแก่ผู้สูงอายุและนำมาซึ่งความเข้มแข็งของชุมชน	ผู้สูงอายุตำบลโพนงาม ผู้บริหารและเจ้าหน้าที่ อบต. จำนวน ๑๐๐ คน	-	-	-	-	-	ผู้เข้าร่วมโครงการความพึงพอใจในโครงการไม่น้อยกว่าร้อยละ ๙๐	ผู้สูงอายุได้มีการเพิ่มพัฒนาศักยภาพ อันจะสร้างประโยชน์สูงสุดให้เกิดแก่ผู้สูงอายุและนำมาซึ่งความเข้มแข็งของชุมชน	สำนักปลัด
๒	โครงการโรงเรียนผู้สูงอายุ	เพื่อส่งเสริมการพัฒนาคุณภาพชีวิตและการจัดการเรียนรู้ตลอดชีวิตของผู้สูงอายุ และเสริมสร้างสุขภาพที่ดีของผู้สูงอายุทั้งด้านร่างกายและจิตใจ	ผู้สูงอายุในตำบลโพนงาม ทั้งหมดหญิง/ชาย ที่ประสงค์สมัครเข้าโรงเรียนผู้สูงอายุ ๖๐ ปีขึ้นไป จำนวน ๑๐๐ คน	-	-	-	-	-	ผู้เข้าร่วมโครงการความพึงพอใจในโครงการไม่น้อยกว่าร้อยละ ๙๐	ผู้สูงอายุมีความสุขภาพร่างกาย ทำให้มีสุขภาพที่แข็งแรง กระฉับกระเฉง ลดความเสียหายจากการเจ็บป่วยลดระยะเวลาการพึ่งพาผู้อื่นอายุยืน	สำนักปลัด
รวม ๒ โครงการ				-	-	-	-	-			

**ยุทธศาสตร์ที่ ๓ การพัฒนาด้านการศึกษา ศาสนา
วัฒนธรรม และนันทนาการ**

๓.๒ การพัฒนาและส่งเสริมการศึกษา

แผนงานการศึกษา

รายละเอียดโครงการพัฒนา

แผนพัฒนาท้องถิ่น (พ.ศ. ๒๕๖๖ - ๒๕๗๐)

องค์การบริหารส่วนตำบลโพนงาม อำเภอบุญศรี จังหวัดอุบลราชธานี

ก. ยุทธศาสตร์จังหวัดที่ ๒ การส่งเสริมคุณภาพชีวิต

ข. แนวทางขององค์กรปกครองส่วนท้องถิ่นในเขตจังหวัด แนวทางที่ ๕ ส่งเสริมการจัดการเรียนการสอนในระดับท้องถิ่น

ค. ยุทธศาสตร์ ๓ การพัฒนาด้านการศึกษา ศาสนา วัฒนธรรม และนันทนาการ ยุทธศาสตร์ที่ ๓.๒ การพัฒนาและส่งเสริมการศึกษา
แผนงานการศึกษา งานระดับก่อนวัยเรียนและประถมศึกษา

ที่	โครงการ	วัตถุประสงค์	เป้าหมาย (ผลผลิตของ โครงการ)	งบประมาณ				ตัวชี้วัด (KPI)	ผลที่คาดว่าจะได้รับ	หน่วยงานรับผิดชอบหลัก
				๒๕๖๖ (บาท)	๒๕๖๗ (บาท)	๒๕๖๘ (บาท)	๒๕๖๙ (บาท)			
๑	โครงการเรียนรู้ นอกสถานที่ของ เด็กนักเรียนปฐมวัย ศูนย์พัฒนาเด็กเล็ก	เพื่อส่งเสริมให้ เด็กเกิดการ เรียนรู้อย่างมี ความสุข จาก ประสบการณ์ที่ จริง	จัดโครงการ ๑ ครั้งต่อ ปีงบประมาณ	-	-	-	-	-	นักเรียนมีการพัฒนาด้าน ความคิด มีความรู้ และ สามารถนำไปประยุกต์ใช้ ในชีวิตประจำวัน	กอง การศึกษา ฯ
๒	โครงการจัด กิจกรรมวันเด็ก แห่งชาติ	เพื่อให้เด็กได้ ความสนุกสนาน ควบคู่ไปกับการ เรียนรู้นอก ห้องเรียนและ กล้าแสดงออก	จัดโครงการ ๑ ครั้งต่อ ปีงบประมาณ	-	-	-	-	-	เด็กและเยาวชนมีโอกาส และกล้าแสดงออกด้าน ความรู้ความสามารถใน ด้านต่างๆได้มากยิ่งขึ้น	กอง การศึกษา ฯ
๓	โครงการพัฒนา ศักยภาพครูผู้ดูแล เด็กและบุคลากร ทางการศึกษา	เพื่อส่งเสริมการ บริหารจัดการ ศูนย์พัฒนาเด็ก เล็กให้มี ประสิทธิภาพเกิด การแลกเปลี่ยน ความรู้และ ประสบการณ์	จัดโครงการ ๑ ครั้งต่อ ปีงบประมาณ	-	-	-	-	-	ได้รับทักษะการเรียนรู้ และเทคนิคการจัดการ เรียนการสอนเพิ่มมาก ขึ้น	กอง การศึกษา ฯ

รายละเอียดโครงการพัฒนา

แผนพัฒนาท้องถิ่น (พ.ศ. ๒๕๖๖ - ๒๕๗๐)

องค์การบริหารส่วนตำบลโพนงาม อำเภอชุมพลบุรี จังหวัดอุบลราชธานี

ก. ยุทธศาสตร์จังหวัดที่ ๒ การส่งเสริมคุณภาพชีวิต

ข. แนวทางขององค์กรปกครองส่วนท้องถิ่นในเขตจังหวัด แนวทางที่ ๕ ส่งเสริมการจัดการเรียนการสอนในระดับท้องถิ่น

ค. ยุทธศาสตร์ ๓ การพัฒนาด้านการศึกษา ศาสนา วัฒนธรรม และนันทนาการ ยุทธศาสตร์ที่ ๓.๒ การพัฒนาและส่งเสริมการศึกษา

แผนงานการศึกษา งานระดับก่อนวัยเรียนและประถมศึกษา

ที่	โครงการ	วัตถุประสงค์	เป้าหมาย (ผลผลิตของโครงการ)	งบประมาณ				ตัวชี้วัด (KPI)	ผลที่คาดว่าจะได้รับ	หน่วยงานรับผิดชอบหลัก	
				๒๕๖๖ (บาท)	๒๕๖๗ (บาท)	๒๕๖๘ (บาท)	๒๕๖๙ (บาท)				๒๕๗๐ (บาท)
๔	โครงการอบรมการผลิตสื่อการเรียนการสอนและนวัตกรรมทางการศึกษา ศูนย์พัฒนาเด็กเล็กสังกัด อบต.โพนงาม	เพื่อให้ผู้เรียนเกิดการเรียนรู้และพัฒนาพฤติกรรมการมีประสงค์ มีความคิดสร้างสรรค์และจินตนาการได้เหมาะสมกับเด็กนักเรียน	จัดโครงการ ๑ ครั้งต่อปีงบประมาณ	๓๐,๐๐๐	-	-	-	-	มีความพึงพอใจในโครงการไม่น้อยกว่าร้อยละ ๗๐	ห้องเรียนปฐมวัยมีสื่อสำหรับใช้ในการเรียนการสอนที่เหมาะสมกับวัยนักเรียนมากยิ่งขึ้น	กองการศึกษาฯ

รายละเอียดโครงการพัฒนา
แผนพัฒนาท้องถิ่น (พ.ศ. ๒๕๖๖ - ๒๕๗๐)
องค์การบริหารส่วนตำบลโพนงาม อำเภออุทุมพรพิสัย จังหวัดอุบลราชธานี

- ก. ยุทธศาสตร์จังหวัดที่ ๒ การส่งเสริมคุณภาพชีวิต
ข. แนวทางขององค์กรปกครองส่วนท้องถิ่นในเขตจังหวัด ๕ ส่งเสริมการจัดการเรียนการสอนในระดับท้องถิ่น
ค. ยุทธศาสตร์ ๓ การพัฒนาด้านการศึกษา ศาสนา วัฒนธรรม และนันทนาการ ยุทธศาสตร์ที่ ๓.๒ การพัฒนาและส่งเสริมการศึกษา
แผนงานการศึกษา งานระดับก่อนวัยเรียนและประถมศึกษา

ที่	โครงการ	วัตถุประสงค์	เป้าหมาย (ผลผลิตของโครงการ)	งบประมาณ					ตัวชี้วัด (KPI)	ผลที่คาดว่าจะได้รับ	หน่วยงานรับผิดชอบหลัก			
				๒๕๖๖ (บาท)	๒๕๖๗ (บาท)	๒๕๖๘ (บาท)	๒๕๖๙ (บาท)	๒๕๗๐ (บาท)						
๕	โครงการเงินอุดหนุน สำหรับอาหาร กลางวันโรงเรียน ต่างๆ ในสังกัด สพฐ. เขต.๕	โครงการ สนับสนุน ค่าใช้จ่ายใน การบริหาร สถานศึกษา (ค่าอาหาร กลางวัน)	อุดหนุนสำหรับอาหาร กลางวันโรงเรียนต่างๆ ในสังกัด สพฐ. เขต.๕ ๑. โรงเรียนบ้านโนนพุ่ม ๒. โรงเรียนบ้านป่าสน ๓. โรงเรียนบ้านหนอง แสง ๔. โรงเรียนบ้านโนน น้อย ๕. โรงเรียนบ้านโนนสูง ๖. โรงเรียนบ้านป่าเตี้ย ๗. โรงเรียนบ้านหลัก ป่าย	-	-	-	-	-	-	-	เด็กนักเรียนใน สังกัดได้ รับประทาน อาหารกลางวัน ถูกต้องโภชนาการ ครบ ๕ หมู่ ๑๐๐ %	เพื่อประโยชน์ของเด็ก และเยาวชนส่งเสริม คุณภาพชีวิตด้าน การศึกษา	กอง การศึกษา ฯ	
๖	โครงการสนับสนุน ค่าใช้จ่ายในการ บริหารสถานศึกษา (ค่าอาหารกลางวัน)	เพื่อจ่ายเป็น ค่าอาหาร กลางวัน ศูนย์พัฒนา เด็กเล็ก	จ่ายเป็นค่าอาหาร กลางวัน ศูนย์พัฒนา เด็กเล็ก ๑ ศูนย์พัฒนาเด็ก เล็กบ้านป่าเตี้ย ๒ ศูนย์พัฒนาเด็ก เล็กบ้านหนองแสง ๓ ศูนย์พัฒนาเด็ก เล็กบ้านป่าสน - ค่า อุดม	๗๗๑,๗๕๐	-	-	-	-	-	-	-	เด็กนักเรียนใน สังกัดได้ รับประทาน อาหารกลางวัน ถูกต้องโภชนาการ ครบ ๕ หมู่ ๑๐๐ %	เพื่อประโยชน์ของเด็ก และเยาวชนส่งเสริม คุณภาพชีวิตด้าน การศึกษา	กอง การศึกษา ฯ

รายละเอียดโครงการพัฒนา
แผนพัฒนาท้องถิ่น (พ.ศ. ๒๕๖๖ - ๒๕๗๐)
องค์การบริหารส่วนตำบลโพนงาม อำเภออุบลรัตน์ จังหวัดอุบลราชธานี

- ก. ยุทธศาสตร์จังหวัดที่ ๒ การส่งเสริมคุณภาพชีวิต
ข. แนวทางขององค์กรปกครองส่วนท้องถิ่นในเขตจังหวัด แนวทางที่ ๕ ส่งเสริมการจัดการเรียนการสอนในระดับท้องถิ่น
ค. ยุทธศาสตร์ ๓ การพัฒนาด้านการศึกษา ศาสนา วัฒนธรรม และนันทนาการ ยุทธศาสตร์ที่ ๓.๒ การพัฒนาและส่งเสริมการศึกษา
แผนงานการศึกษา งานระดับก่อนวัยเรียนและประถมศึกษา

ที่	โครงการ	วัตถุประสงค์	เป้าหมาย (ผลผลิตของโครงการ)	งบประมาณ					ตัวชี้วัด (KPI)	ผลที่คาดว่าจะได้รับ	หน่วยงานรับผิดชอบหลัก
				๒๕๖๖ (บาท)	๒๕๖๗ (บาท)	๒๕๖๘ (บาท)	๒๕๖๙ (บาท)	๒๕๗๐ (บาท)			
๗	โครงการสนับสนุน ค่าใช้จ่ายในการ บริหารสถานศึกษา ศูนย์พัฒนาเด็กเล็ก (ค่าจัดการเรียนการ สอน)	เพื่อจ่ายเป็น ค่าจัดการ เรียนการ สอน (ราย หัว) ศูนย์ พัฒนาเด็ก เล็ก	จ่ายเป็นค่าจัดการเรียน การสอน (รายหัว) ศูนย์พัฒนา เด็กเล็ก ๑ ศูนย์พัฒนาเด็กเล็ก บ้านป่าเตี้ย ๒ ศูนย์พัฒนาเด็กเล็ก บ้านหนองแสง ๓ ศูนย์พัฒนาเด็กเล็ก บ้านป่าสน - คำอุดม	-	-	-	-	๓๐,๐๐๐	มีความพึงพอใจใน โครงการไม่น้อย กว่าร้อยละ ๗๐	เพื่อประโยชน์ของเด็ก และเยาวชนส่งเสริม คุณภาพชีวิตด้าน การศึกษา	กอง การศึกษา ฯ
๘	โครงการอาหาร เสริม (นม) โรงเรียน ในสังกัด สพฐ.	เพื่อจ่ายเป็น ค่าจัดซื้อ อาหารเสริม (นม) สำหรับ โรงเรียนใน สังกัด สพฐ. เขต ๕ ใน เขตตำบล โพนงาม	จ่ายเป็นค่าจัดซื้ออาหาร เสริม (นม) สำหรับ โรงเรียนในสังกัด สพฐ. เขต ๕ ๑. โรงเรียนบ้านโนนทุ่ง ๒. โรงเรียนบ้านป่าสน ๓. โรงเรียนบ้านหนอง แสง ๔. โรงเรียนบ้านโนน น้อย ๕. โรงเรียนบ้านโนนสูง ๖. โรงเรียนบ้านป่าเตี้ย ๗. โรงเรียนบ้านหลัก ป่า	-	-	-	-	๑,๒๘๓,๘๕๔	- เด็กนักเรียนใน สังกัดได้ รับประทาน อาหารเสริมถูกต้อง ตามหลัก โภชนาการครบ ๑๐๐ %	เพื่อประโยชน์ของเด็ก และเยาวชนส่งเสริม คุณภาพชีวิตด้าน การศึกษา	กอง การศึกษา ฯ

รายละเอียดโครงการพัฒนา

แผนพัฒนาท้องถิ่น (พ.ศ. ๒๕๖๖ - ๒๕๗๐)

องค์การบริหารส่วนตำบลโพธาราม อำเภอเมืองบุรีรัมย์ จังหวัดอุบลราชธานี

- ก. ยุทธศาสตร์จังหวัดที่ ๒ การส่งเสริมคุณภาพชีวิต
 ข. แนวทางขององค์กรปกครองส่วนท้องถิ่นในเขตจังหวัด แนวทางที่ ๕ ส่งเสริมการจัดการเรียนการสอนในระดับท้องถิ่น
 ค. ยุทธศาสตร์ ๓ การพัฒนาด้านการศึกษา ศาสนา วัฒนธรรม และนันทนาการ ยุทธศาสตร์ที่ ๓.๒ การพัฒนาและส่งเสริมการศึกษา
 แผนงานการศึกษา งานระดับก่อนวัยเรียนและประถมศึกษา

ที่	โครงการ	วัตถุประสงค์	เป้าหมาย (ผลผลิตของโครงการ)	งบประมาณ					ตัวชี้วัด (KPI)	ผลที่คาดว่าจะได้รับ	หน่วยงานรับผิดชอบหลัก
				๒๕๖๖ (บาท)	๒๕๖๗ (บาท)	๒๕๖๘ (บาท)	๒๕๖๙ (บาท)	๒๕๗๐ (บาท)			
๙	โครงการอาหารเสริม (นม) โรงเรียน สำหรับศูนย์พัฒนาเด็กเล็กในสังกัด อบต.	เพื่อจ่ายเป็นค่าจัดซื้ออาหารเสริม (นม) สำหรับศูนย์พัฒนาเด็กเล็กในสังกัด อบต.	จ่ายเป็นค่าจัดซื้ออาหารเสริม (นม) สำหรับศูนย์พัฒนาเด็กเล็กในสังกัด อบต. ๑ ศูนย์พัฒนาเด็กเล็กบ้านป่าเตี้ย ๒ ศูนย์พัฒนาเด็กเล็กบ้านหนองแสง ๓ ศูนย์พัฒนาเด็กเล็กบ้านป่าสน - คำอุดม	๒๘๗,๔๓๐	-	-	-	-	-	เด็กนักเรียนในสังกัดได้รับประทานอาหารเสริมถูกต้องตามหลักโภชนาการครบ ๑๐๐ %	กองการศึกษา
รวม ๙ โครงการ				๔,๔๙๗,๐๓๔	-	-	-	-	บาท		

**ยุทธศาสตร์ที่ ๓ การพัฒนาด้านการศึกษา ศาสนา
วัฒนธรรม และนันทนาการ**

๓.๓ การพัฒนาด้านกีฬาและนันทนาการ

**แผนงานการศึกษา วัฒนธรรม
และนันทนาการ**

รายละเอียดโครงการพัฒนา

แผนพัฒนาท้องถิ่น (พ.ศ. ๒๕๖๖ - ๒๕๗๐)

องค์การบริหารส่วนตำบลโพหนอง อำเภอบุณฑริก จังหวัดอุบลราชธานี

ก. ยุทธศาสตร์จังหวัดที่ ๒ การส่งเสริมคุณภาพชีวิต

ข. แนวทางขององค์กรปกครองส่วนท้องถิ่นในเขตจังหวัด แนวทางที่ ๓ ส่งเสริมการป้องกัน ดูแล และรักษา สุขภาพประชาชน

ค. ยุทธศาสตร์ ๓ การพัฒนาด้านการศึกษา ศาสนา วัฒนธรรม และนันทนาการ ยุทธศาสตร์ที่ ๓.๓ การพัฒนาด้านกีฬาและนันทนาการ

แผนงานการศึกษา วัฒนธรรม และนันทนาการ งานกีฬาและนันทนาการ

ที่	โครงการ	วัตถุประสงค์	เป้าหมาย (ผลผลิตของโครงการ)	งบประมาณ				ตัวชี้วัด (KPI)	ผลที่คาดว่าจะได้รับ	หน่วยงานรับผิดชอบหลัก
				๒๕๖๖ (บาท)	๒๕๖๗ (บาท)	๒๕๖๘ (บาท)	๒๕๖๙ (บาท)			
๑	โครงการจัดการแข่งขันกีฬาโปนงามเกมส์	เพื่อส่งเสริมให้เยาวชนและประชาชน ได้เล่นกีฬาไม่พึ่งพายาเสพติด และรู้จักใช้เวลาว่างให้เกิดประโยชน์	เด็ก เยาวชน และประชาชนทั่วไป ในเขตตำบลโพหนอง จำนวน ๑๔ หมู่บ้าน	-	-	-	-	ประชาชนมีความพึงพอใจในโครงการไม่น้อยกว่าร้อยละ ๗๐	ประชาชนมีสุขภาพพลานามัยที่สมบูรณ์ แข็งแรง ห่างไกลยาเสพติด	กองการศึกษา
๒	โครงการแข่งขันกีฬาภายในศูนย์พัฒนาเด็กเล็ก อบต.โปนงาม	เพื่อให้เด็กปฐมวัยในศูนย์พัฒนาเด็กเล็กสนใจการเล่นกีฬาและกิจกรรมกลางแจ้ง และมีกิจกรรมการเคลื่อนไหวร่างกายที่แข็งแรงสมบูรณ์ และมีพัฒนาการ	เด็กปฐมวัยในศูนย์พัฒนาเด็กเล็ก ทั้ง ๓ แห่ง ในสังกัดองค์การบริหารส่วนตำบลโพหนอง	๓๐,๐๐๐	-	-	-	ประชาชนมีความพึงพอใจในโครงการไม่น้อยกว่าร้อยละ ๗๐	เด็กปฐมวัยในศูนย์พัฒนาเด็กเล็กสนใจการเล่นกีฬา กิจกรรมกลางแจ้ง และได้ออกกำลังกายเพื่อร่างกายแข็งแรงสมบูรณ์ มีพัฒนาการสมวัย	กองการศึกษา
รวม ๒ โครงการ				๑๓๐,๐๐๐	-	-	-			

ยุทธศาสตร์ที่ ๓ การพัฒนาด้านการศึกษา ศาสนา
วัฒนธรรม และนันทนาการ

๓.๔ การพัฒนาด้านศาสนาประเพณี วัฒนธรรม และภูมิปัญญา
ท้องถิ่น

แผนงานการศึกษา วัฒนธรรม
และนันทนาการ

รายละเอียดโครงการพัฒนา

แผนพัฒนาท้องถิ่น (พ.ศ. ๒๕๖๖ - ๒๕๗๐)

องค์การบริหารส่วนตำบลโพนงาม อำเภออุบลราชธานี จังหวัดอุบลราชธานี

- ก. ยุทธศาสตร์จังหวัดที่ ๖ การบริหารจัดการการคลังพัฒนาสังคม จารีตประเพณี และภูมิปัญญาท้องถิ่น
 ข. ยุทธศาสตร์การพัฒนาขององค์กรปกครองส่วนท้องถิ่นในเขตจังหวัด แนวทางที่ ๑ อนุรักษ์ฟื้นฟู ส่งเสริม และเผยแพร่ศิลปวัฒนธรรม จารีตประเพณี และภูมิปัญญาท้องถิ่น
 ค. ยุทธศาสตร์ที่ ๓ การพัฒนาด้านการศึกษา ศาสนา วัฒนธรรม และนันทนาการ ยุทธศาสตร์ที่ ๓.๔ การพัฒนาด้านศาสนาประเพณี วัฒนธรรม และภูมิปัญญาท้องถิ่น
 แผนงานการศึกษา วัฒนธรรม และนันทนาการ งานศาสนาวัฒนธรรมท้องถิ่น

ที่	โครงการ	วัตถุประสงค์	เป้าหมาย (ผลผลิตของโครงการ)	งบประมาณ					ตัวชี้วัด (KPI)	ผลที่คาดว่าจะได้รับ	หน่วยงานรับผิดชอบหลัก
				๒๕๖๖ (บาท)	๒๕๖๗ (บาท)	๒๕๖๘ (บาท)	๒๕๖๙ (บาท)	๒๕๗๐ (บาท)			
๑	โครงการส่งเสริมวันสำคัญทางศาสนาในวันเข้าพรรษา	เพื่อเสริมสร้างปลูกฝังคุณธรรมจริยธรรมแก่เด็กเยาวชน ประชาชนในพื้นที่	เด็ก เยาวชน และประชาชนทั่วไป ในเขต อบต.โพนงาม จำนวน ๗๐ คน	-	-	-	-	-	ประชาชนมีความพึงพอใจในโครงการไม่น้อยกว่าร้อยละ ๗๐	ผู้เข้าร่วมโครงการสามารถนำหลักการดำเนินชีวิตประจำวัน	กองการศึกษาฯ
๒	โครงการอบรมคุณธรรมจริยธรรมและค่านิยม ๑๒ ประการ	เพื่อเสริมสร้างคุณธรรม จริยธรรม และพัฒนาคุณภาพชีวิต ของเด็ก เยาวชน และประชาชนทั่วไป	จัดโครงการ ๑ ครั้งต่อปีงบประมาณ	-	-	-	-	-	ประชาชนมีความพึงพอใจในโครงการไม่น้อยกว่าร้อยละ ๗๐	เด็ก เยาวชน และประชาชนทั่วไป มีคุณธรรม จริยธรรมและสามารถนำมาเป็นแนวทางพัฒนาคุณภาพชีวิตและเป็นแนวทางในการดำเนินชีวิตประจำวัน	กองการศึกษาฯ
รวม ๒ โครงการ				-	-	-	-	-			
				๔๕,๐๐๐							

**ยุทธศาสตร์ที่ ๓ การพัฒนาด้านการศึกษา ศาสนา
วัฒนธรรม และนันทนาการ**

**๓.๔ การพัฒนาด้านศาสนาประเพณี วัฒนธรรม และภูมิปัญญา
ท้องถิ่น**

แผนงานสังคมสงเคราะห์

รายละเอียดโครงการพัฒนา

แบบ ผ.๐๒

แผนพัฒนาท้องถิ่น (พ.ศ. ๒๕๖๖ - ๒๕๗๐)

องค์การบริหารส่วนตำบลโพนงาม อำเภอบุณฑริก จังหวัดอุบลราชธานี

- ก. ยุทธศาสตร์จังหวัดที่ ๖ การบริหารจัดการศิลปวัฒนธรรม จารีตประเพณี และภูมิปัญญาท้องถิ่น
 - ข. ยุทธศาสตร์การพัฒนาขององค์กรปกครองส่วนท้องถิ่นในเขตจังหวัด แนวทางที่ ๑ อนุรักษ์ฟื้นฟู ส่งเสริม และเผยแพร่ศิลปะวัฒนธรรม จารีตประเพณี และภูมิปัญญาท้องถิ่น
 - ค. ยุทธศาสตร์ที่ ๓ การพัฒนาด้านการศึกษา ศาสนา วัฒนธรรม และนันทนาการ ยุทธศาสตร์ที่ ๓.๔ การพัฒนาด้านศาสนาประเพณี วัฒนธรรม และภูมิปัญญาท้องถิ่น
- แผนงานสังคมสงเคราะห์ งานสวัสดิการสังคมและสังคมสงเคราะห์

ที่	โครงการ	วัตถุประสงค์	เป้าหมาย (ผลผลิตของโครงการ)	งบประมาณ					ตัวชี้วัด (KPI)	ผลที่คาดว่าจะ ได้รับ	หน่วยงาน รับผิดชอบหลัก
				๒๕๖๖ (บาท)	๒๕๖๗ (บาท)	๒๕๖๘ (บาท)	๒๕๖๙ (บาท)	๒๕๗๐ (บาท)			
๑	โครงการกิจกรรมวัน ผู้สูงอายุตำบลโพนงาม	เพื่อส่งเสริมอนุรักษ์ วัฒนธรรม ขนบธรรมเนียมของ ท้องถิ่นให้คงอยู่ สืบไป	ประชาชนในพื้นที่ อบต.โพนงาม และ ผู้สูงอายุ/ประชาชนใน เขตตำบลโพนงาม จำนวน ๔๐๐ คน	๑๐๐,๐๐๐	-	-	-	-	ผู้เข้าร่วมโครงการ ความพึงพอใจใน โครงการไม่น้อยกว่า ร้อยละ ๙๐	วัฒนธรรม ประเพณีของ ท้องถิ่นตำบลโพน งามจะคงอยู่และ สืบทอดต่อไปใน อนาคต	สำนักปลัด
รวม ๑ โครงการ				๑๐๐,๐๐๐	-	-	-	-	บาท		

ยุทธศาสตร์ที่ ๔ การพัฒนาด้านสิ่งแวดล้อม

๔.๑ สร้างจิตสำนึกและความตระหนักในการจัดการ
ทรัพยากรธรรมชาติและสิ่งแวดล้อม

แผนงานการเกษตร

รายละเอียดโครงการพัฒนา

แผนพัฒนาท้องถิ่น (พ.ศ. ๒๕๖๖ - ๒๕๗๐)

องค์การบริหารส่วนตำบลโพนงาม อำเภออุทุมพรพิสัย จังหวัดอุบลราชธานี

- ก. ยุทธศาสตร์จังหวัดที่ ๕ การจัดการทรัพยากรธรรมชาติและสิ่งแวดล้อม
 ข. ยุทธศาสตร์การพัฒนาขององค์กรปกครองส่วนท้องถิ่นในเขตจังหวัด แนวทางที่ ๑ บริหารจัดการทรัพยากรป่าไม้ ดินและน้ำ โดยการมีส่วนร่วมของชุมชน
 ค. ยุทธศาสตร์ที่ ๔ การพัฒนาด้านสิ่งแวดล้อม ยุทธศาสตร์ที่ ๔.๑ สร้างจิตสำนึกและความสำเร็จในการจัดการทรัพยากรธรรมชาติและสิ่งแวดล้อม
 แผนงานการเกษตร งานสิ่งแวดล้อมและทรัพยากรธรรมชาติ

ที่	โครงการ	วัตถุประสงค์	เป้าหมาย (ผลผลิตของ โครงการ)	งบประมาณ					ตัวชี้วัด (KPI)	ผลที่คาดว่าจะได้รับ	หน่วยงาน รับผิดชอบ หลัก
				๒๕๖๖ (บาท)	๒๕๖๗ (บาท)	๒๕๖๘ (บาท)	๒๕๖๙ (บาท)	๒๕๗๐ (บาท)			
๑	โครงการปลูกต้นไม้ ดอกไม้ ปรับภูมิทัศน์ เพิ่มพื้นที่สีเขียว	เพื่อเพิ่มพื้นที่สีเขียวและ สร้างความร่มรื่นให้กับ พื้นที่ตำบลโพนงาม	จำนวน ๑ โครงการ/ปี	-	-	-	-	-	ผู้เข้าร่วม โครงการ ความพึง พอใจใน โครงการไม่ น้อยกว่าร้อยละ ๙๐	ชุมชนและประชาชน มีส่วนร่วมใน กิจกรรมปลูกต้นไม้ เกิดใจรักและหวง แหนทรัพยากรป่าไม้ และสิ่งแวดล้อม	สำนัก ปลัด
๒	โครงการบำรุง ดูแลรักษาต้นไม้และ สวนสาธารณะ	เพื่อฟื้นฟูสภาพป่าและ ป่าชุมชนในพื้นที่	บำรุงรักษาต้นไม้ ในเขตตำบลโพน งาม	-	-	-	-	-	ผู้เข้าร่วม โครงการมี ความพึง พอใจใน โครงการไม่ น้อยกว่าร้อยละ ๙๐	สามารถฟื้นฟู สภาพป่าในพื้นที่ ให้กลับมามีความ สมบูรณ์ และ เพิ่มแหล่งอาหาร ให้กับคนในชุมชน	สำนัก ปลัด
รวม ๒ โครงการ				๑๒๕,๐๐๐	-	-	-	-			

ยุทธศาสตร์ที่ ๔ การพัฒนาด้านสิ่งแวดล้อม

๔.๑ สร้างจิตสำนึกและความตระหนักในการจัดการ
ทรัพยากรธรรมชาติและสิ่งแวดล้อม

แผนงานบริหารงานทั่วไป

รายละเอียดโครงการพัฒนา

แผนพัฒนาท้องถิ่น (พ.ศ. ๒๕๖๖ - ๒๕๗๐)

องค์การบริหารส่วนตำบลโพนงาม อำเภอบุญสมศรี จังหวัดอุบลราชธานี

- ก. ยุทธศาสตร์จังหวัดที่ ๔ การวางแผนการส่งเสริมการลงทุน พาริชยกรรมและการท่องเที่ยว
- ข. ยุทธศาสตร์การพัฒนาขององค์กรปกครองส่วนท้องถิ่นในเขตจังหวัด แนวทางที่ ๕ พัฒนาระบบบริการในแหล่งท่องเที่ยวให้มีคุณภาพ
- ค. ยุทธศาสตร์ที่ ๔ การพัฒนาด้านสิ่งแวดล้อม ยุทธศาสตร์ที่ ๔.๑ สร้างจิตสำนึกและความตระหนักในการจัดการทรัพยากรธรรมชาติและสิ่งแวดล้อม
แผนงานบริหารงานทั่วไป งานบริหารงานทั่วไป

ที่	โครงการ	วัตถุประสงค์	เป้าหมาย (ผลผลิตของโครงการ)	งบประมาณ					ตัวชี้วัด (KPI)	ผลที่คาดว่าจะได้รับ	หน่วยงาน รับผิดชอบหลัก
				๒๕๖๖ (บาท)	๒๕๖๗ (บาท)	๒๕๖๘ (บาท)	๒๕๖๙ (บาท)	๒๕๗๐ (บาท)			
๑	โครงการอบรม “มีคุณเทศก์น้อย”	เพื่อให้เด็กและเยาวชน หรือนักเรียนที่สนใจใน อาชีพมีคุณเทศก์ได้มี โอกาสฝึกฝนตนเอง และ มีความพร้อมใน การรองรับ นักท่องเที่ยวเพิ่มมาก ขึ้น	เยาวชน จำนวน ๕๐ คน	-	-	-	-	-	ผู้เข้าร่วม โครงการ ความพึง พอใจใน โครงการไม่ น้อยกว่าร้อยละ ๙๐	ผู้เข้าร่วมโครงการ สามารถพัฒนา ทักษะการเป็น มัคคุเทศก์และ สามารถอธิบาย ความสำคัญของ สถานที่ต่างๆ ได้	สำนัก ปลัด
๒	โครงการอบรม ประชาสัมพันธ์แหล่ง ท่องเที่ยวในเขตตำบล โพนงาม	เพื่อพัฒนาแหล่ง ธรรมชาติที่มีอยู่ให้เป็น แหล่งท่องเที่ยว	จำนวน ๕๐ คน	-	-	-	-	-	ผู้เข้าร่วม โครงการ ความพึง พอใจใน โครงการไม่ น้อยกว่าร้อยละ ๙๐	มีประชาชนได้มี การ ประชาสัมพันธ์ สถานที่ท่องเที่ยว เผยแพร่และต่อ ยอดความรู้เพื่อ เป็นอาชีพใน อนาคตได้	สำนัก ปลัด
รวม ๒ โครงการ				๔๐,๐๐๐	-	-	-	-			

ยุทธศาสตร์ที่ ๔ การพัฒนาด้านสิ่งแวดล้อม

๔.๓ การบริหารจัดการและการรณรงค์การกำจัดขยะมูลฝอย

แผนงานเฉพาะและชุมชน

รายละเอียดโครงการพัฒนา

แผนพัฒนาท้องถิ่น (พ.ศ. ๒๕๖๖ - ๒๕๗๐)

องค์การบริหารส่วนตำบลโพนงาม อำเภออุบลราชธานี

- ก. ยุทธศาสตร์จังหวัดที่ ๕ การจัดการทรัพยากรธรรมชาติและสิ่งแวดล้อม
- ข. ยุทธศาสตร์การพัฒนาขององค์กรปกครองส่วนท้องถิ่นในเขตจังหวัด แนวทางที่ ๒ พัฒนาระบบการกำจัดขยะและน้ำเสียให้ถูกหลักสุขลักษณะโดยการมีส่วนร่วมของชุมชน
- ค. ยุทธศาสตร์ ๔ การพัฒนาด้านสิ่งแวดล้อม ยุทธศาสตร์ที่ ๔.๓ การบริหารจัดการและโครงการกำจัดขยะมูลฝอย
- แผนงานเศษและชุมชน งานกำจัดขยะมูลฝอยและสิ่งปฏิกูล

ที่	โครงการ	วัตถุประสงค์	เป้าหมาย (ผลผลิตของโครงการ)	งบประมาณ					ตัวชี้วัด (KPI)	ผลที่คาดว่าจะได้รับ	หน่วยงาน รับผิดชอบหลัก
				๒๕๖๖ (บาท)	๒๕๖๗ (บาท)	๒๕๖๘ (บาท)	๒๕๖๙ (บาท)	๒๕๗๐ (บาท)			
๑	โครงการอบรมคัดแยกขยะ	เพื่อสร้างจิตสำนึกให้กับประชาชนในการคัดแยกขยะและเพื่อลดปริมาณขยะก่อนนำเข้าสู่กระบวนการกำจัดขยะอย่างถูกวิธี	ประชาชนทั่วไปในเขตตำบลโพนงาม จำนวน ๕๐ คน	-	-	-	-	-	ผู้เข้าร่วมโครงการ ความพึงพอใจในโครงการไม่น้อยกว่าร้อยละ ๗๐	ประชาชนมีจิตสำนึกในการคัดแยกขยะและลดปริมาณขยะก่อนนำเข้าสู่กระบวนการกำจัดขยะอย่างถูกวิธี	สำนักปลัด
๒	โครงการประกวดหมู่บ้านสะอาด	เพื่อสร้างแรงจูงใจในการปฏิบัติงานให้แก่หมู่บ้าน/ชุมชน ที่มีส่วนร่วมในการบริหารจัดการขยะมูลฝอย	หมู่บ้านในเขตพื้นที่ อบต.โพนงาม	๑๐๐,๐๐๐	-	-	-	-	ผู้เข้าร่วมโครงการ ความพึงพอใจในโครงการไม่น้อยกว่าร้อยละ ๗๐	สร้างการรับรู้และความเข้าใจให้แก่ประชาชนในการลดและคัดแยกขยะมูลฝอยตามหลัก ๓R	สำนักปลัด
รวม ๒ โครงการ				๑๓๐,๐๐๐	-	-	-	-			

ยุทธศาสตร์ที่ ๕ การพัฒนาด้านสังคม

๕.๑ ส่งเสริมสวัสดิการผู้สูงอายุ ผู้พิการและผู้ด้อยโอกาส

แผนงานสังคมสงเคราะห์

รายละเอียดโครงการพัฒนา

แบบ ผ.๐๒

แผนพัฒนาท้องถิ่น (พ.ศ. ๒๕๖๖ - ๒๕๗๐)

องค์การบริหารส่วนตำบลโพนงาม อำเภอชุมพวง จัหวัดอุบลราชธานี

- ก. ยุทธศาสตร์จังหวัดที่ ๒ การส่งเสริมคุณภาพชีวิต
 - ข. ยุทธศาสตร์การพัฒนาขององค์กรปกครองส่วนท้องถิ่นในเขตจังหวัด แนวทางที่ ๓ ส่งเสริมการป้องกัน ดูแล และรักษา สุขภาพประชาชน
 - ค. ยุทธศาสตร์ ๕ การพัฒนาด้านสังคม ยุทธศาสตร์ที่ ๕.๑ ส่งเสริมสวัสดิการผู้สูงอายุ ผู้พิการและผู้ด้อยโอกาส
- แผนงานสังคมสงเคราะห์ งบกลาง

ที่	โครงการ	วัตถุประสงค์	เป้าหมาย (ผลผลิตของโครงการ)	งบประมาณ					ตัวชี้วัด (KPI)	ผลที่คาดว่าจะ ได้รับ	หน่วยงาน รับผิดชอบหลัก
				๒๕๖๖ (บาท)	๒๕๖๗ (บาท)	๒๕๖๘ (บาท)	๒๕๖๙ (บาท)	๒๕๗๐ (บาท)			
๑	โครงการสร้าง หลักประกันรายได้แก่ ผู้สูงอายุ (เบี้ยยังชีพเงินประกัน รายได้)	เพื่อช่วยเหลือ ผู้สูงอายุตามที่ ภาครัฐจัดสรรไว้ให้	อายุ ๖๐-๖๙ ปี ได้รับเงิน ๖๐๐ บาท/เดือน อายุ ๗๐-๗๙ ปี ได้รับเงิน ๗๐๐ บาท/เดือน อายุ ๘๐-๘๙ ปี ได้รับเงิน ๘๐๐ บาท/เดือน อายุ ๙๐ ปีขึ้นไป ได้รับเงิน ๑,๐๐๐ บาท/เดือน	-	-	-	-	๑๑,๔๘๕,๓๒๐	จำนวนที่จ่ายเบี้ยยังชีพผู้ สูงอายุตามสิทธิ ที่ได้รับครบจำนวนผู้ ลงทะเบียน ๑๐๐ %	แบ่งเบางบภาระ ค่าใช้จ่ายของ ผู้สูงอายุ	สำนัก ปลัด
๒	โครงการเบี้ยยังชีพคน พิการ (เบี้ยยังชีพเงิน ประกันรายได้)	เพื่อช่วยเหลือผู้ พิการตามที่ภาครัฐ จัดสรรไว้ให้	คนพิการทุกคนที่มี สมุด/บัตรประจำตัวคน พิการ ๘๐๐บาท/เดือน	-	-	-	-	๓,๓๖๘,๖๔๐	จำนวนที่จ่ายเบี้ยยังชีพผู้ พิการตามสิทธิที่ได้รับ ครบจำนวนผู้ลงทะเบียน ๑๐๐ %	ครอบครัวที่มีผู้ พิการอยู่จะมี รายได้เพิ่มมากขึ้น และช่วยให้การ ดูแลผู้พิการของ คนในครอบครัว เป็นภาระน้อยลง	สำนัก ปลัด

รายละเอียดโครงการพัฒนา

แผนพัฒนาท้องถิ่น (พ.ศ. ๒๕๖๖ - ๒๕๗๐)

องค์การบริหารส่วนตำบลโพหนอง อำเภอบุณฑริก จังหวัดอุบลราชธานี

- ก. ยุทธศาสตร์จังหวัดที่ ๒ การส่งเสริมคุณภาพชีวิต
- ข. ยุทธศาสตร์การพัฒนาขององค์กรปกครองส่วนท้องถิ่นในเขตจังหวัด แนวทางที่ ๓ ส่งเสริมการป้องกัน ดูแล และรักษา สุขภาพประชาชน
- ค. ยุทธศาสตร์ ๕ การพัฒนาด้านสังคม ยุทธศาสตร์ที่ ๕.๑ ส่งเสริมสวัสดิการผู้สูงอายุ ผู้พิการและผู้ด้อยโอกาส
- แผนงานสังคมสงเคราะห์ งบกลาง

ที่	โครงการ	วัตถุประสงค์	เป้าหมาย (ผลผลิตของโครงการ)	งบประมาณ					ตัวชี้วัด (KPI)	ผลที่คาดว่าจะ ได้รับ	หน่วยงาน รับผิดชอบหลัก
				๒๕๖๖ (บาท)	๒๕๖๗ (บาท)	๒๕๖๘ (บาท)	๒๕๖๙ (บาท)	๒๕๗๐ (บาท)			
๓	โครงการ สงเคราะห์ผู้ป่วย (เอดส์)	เพื่อให้การสงเคราะห์ ผู้ป่วย ผู้ป่วย เอดส์	สงเคราะห์ผู้ป่วยเอดส์ ผู้ป่วย (เอดส์) รายละเอียด ๕๐๐ บาท/เดือน	๕๙,๕๐๐	-	-	-	-	จำนวนที่จ่ายเบี้ยยังชีพ ผู้ป่วยตามสิทธิที่ได้รับ ครบจำนวนผู้ลงทะเบียน ๑๐๐ %	ผู้ป่วย (เอดส์) มี ขวัญและ กำลังใจดีขึ้น	สำนัก ปลัด
รวม ๓ โครงการ				๑๔,๙๑๓,๓๖๐	-	-	-	-		บาท	

ยุทธศาสตร์ที่ ๕ การพัฒนาด้านสังคม

๕.๒ ส่งเสริมด้านความปลอดภัยในทรัพย์สินของประชาชนและแก้ไข
ปัญหาเสพติดในพื้นที่

แผนงานการรักษาความสงบภายใน

รายละเอียดโครงการพัฒนา

แผนพัฒนาท้องถิ่น (พ.ศ. ๒๕๖๖ - ๒๕๗๐)

องค์การบริหารส่วนตำบลโพธิ์งาม อำเภอบุญศรี จังหวัดอุบลราชธานี

- ก. ยุทธศาสตร์จังหวัดที่ ๓ การจัดระเบียบชุมชน สังคม และการรักษาความสงบเรียบร้อยของทุกภาคส่วน
- ข. ยุทธศาสตร์การพัฒนาขององค์กรปกครองส่วนท้องถิ่นในเขตจังหวัด แนวทางที่ ๑ บูรณาการจัดระเบียบชุมชน สังคม และการรักษาความสงบเรียบร้อยของทุกภาคส่วน
- ค. ยุทธศาสตร์ ๕ การพัฒนาด้านสังคม ยุทธศาสตร์ที่ ๕.๒ ส่งเสริมด้านความปลอดภัยของประชาชนและแก้ไขปัญหาเสถียรภาพในพื้นที่
- แผนงานการรักษาความสงบภายใน งานป้องกันและบรรเทาสาธารณภัย

ที่	โครงการ	วัตถุประสงค์	เป้าหมาย (ผลผลิตของโครงการ)	งบประมาณ					ตัวชี้วัด (KPI)	ผลที่คาดว่าจะได้รับ	หน่วยงานรับผิดชอบหลัก
				๒๕๖๖ (บาท)	๒๕๖๗ (บาท)	๒๕๖๘ (บาท)	๒๕๖๙ (บาท)	๒๕๗๐ (บาท)			
๑	โครงการตั้งจุดบริการเพื่ออำนวยความสะดวกแก่ประชาชนในวงศกาศสงกรานต์	เพื่อป้องกันและลดอุบัติเหตุในช่วงเทศกาลสงกรานต์และอำนวยความสะดวกให้กับประชาชนในการเดินทางให้ถึงที่หมายโดยปลอดภัย	ด้านชุมชน จุดตรวจและจุดบริการประชาชน จำนวน ๑ แห่ง	-	-	-	-	๒๕๖๐ (บาท)	ประชาชนมีความพึงพอใจในโครงการไม่น้อยกว่าร้อยละ ๙๐	การเกิดอุบัติเหตุในพื้นที่ตำบลโพธิ์งามมีจำนวนลดลงกว่าปีที่ผ่านมาและเดินทางถึงที่หมายโดยปลอดภัย	สำนักปลัด
๒	โครงการตั้งจุดบริการเพื่ออำนวยความสะดวกแก่ประชาชนในวงศกาศสงกรานต์	เพื่อป้องกันและลดอุบัติเหตุในช่วงเทศกาลปีใหม่และอำนวยความสะดวกให้กับประชาชนในการเดินทางให้ถึงที่หมายโดยปลอดภัย	จุดตรวจและบริการประชาชน จำนวน ๑ แห่ง	-	-	-	-	๑๐,๐๐๐	ประชาชนมีความพึงพอใจในโครงการไม่น้อยกว่าร้อยละ ๙๐	การเกิดอุบัติเหตุในพื้นที่ตำบลโพธิ์งามมีจำนวนลดลงกว่าปีที่ผ่านมาและเดินทางถึงที่หมายโดยปลอดภัย	สำนักปลัด

รายละเอียดโครงการพัฒนา

แผนพัฒนาท้องถิ่น (พ.ศ. ๒๕๖๖- ๒๕๗๐)

องค์การบริหารส่วนตำบลโพนงาม อำเภออุทุมพรพิสัย จังหวัดอุบลราชธานี

- ก. ยุทธศาสตร์จังหวัดที่ ๓ การจัดระเบียบชุมชน สังคม และการรักษาความสงบเรียบร้อย
 - ข. ยุทธศาสตร์การพัฒนาขององค์กรปกครองส่วนท้องถิ่นในเขตจังหวัด แนวทางที่ ๑ บูรณาการการจัดระเบียบชุมชน สังคม และการรักษาความสงบเรียบร้อยของทุกภาคส่วน
 - ค. ยุทธศาสตร์ ๕ การพัฒนาด้านสังคม ยุทธศาสตร์ที่ ๕.๒ ส่งเสริมด้านความปลอดภัยของประชาชนและแก้ไขปัญหาสภาพติดในพื้นที่
- แผนงานการรักษาความสงบภายใน งานป้องกันและบรรเทาสาธารณภัย

ที่	โครงการ	วัตถุประสงค์	เป้าหมาย (ผลผลิตของโครงการ)	งบประมาณ					ตัวชี้วัด (KPI)	ผลที่คาดว่าจะได้รับ	หน่วยงานรับผิดชอบหลัก
				๒๕๖๖ (บาท)	๒๕๖๗ (บาท)	๒๕๖๘ (บาท)	๒๕๖๙ (บาท)	๒๕๗๐ (บาท)			
๓	โครงการฝึกอบรมจัดตั้งอาสาสมัครป้องกันภัยฝ่ายพลเรือน(อปพร.)	เพื่อสนับสนุนศูนย์ อปพร.อบต.โพนงาม ให้มีจำนวนสมาชิก อปพร.ไว้ให้พร้อมปฏิบัติงานและพร้อมป้องกันและบรรเทาสาธารณภัย	ประชาชนที่มีจิตอาสาเข้าร่วมโครงการ จำนวน ๑ รุ่น	๑๕๕,๐๐๐	-	-	-	-	ประชาชนมีความพึงพอใจในโครงการไม่น้อยกว่าร้อยละ ๙๐	ศูนย์ อปพร.อบต.โพนงาม มีจำนวนสมาชิก อปพร.ไว้ให้พร้อมปฏิบัติงานและพร้อมป้องกันและบรรเทาสาธารณภัยมากขึ้น	สำนักปลัด
รวม ๓ โครงการ				๑๕๕,๐๐๐	-	-	-	-			

ยุทธศาสตร์ที่ ๒ การพัฒนาด้านสาธารณสุขและ

อนามัย

๒.๑ ส่งเสริมให้ประชาชนมีความรู้ในการดูแลสุขภาพอนามัย

การป้องกันโรคต่างๆ

แผนงานสาธารณสุข

รายละเอียดโครงการพัฒนา

แบบ ผ.๐๒

แผนพัฒนาท้องถิ่น (พ.ศ. ๒๕๖๖ - ๒๕๗๐)

องค์การบริหารส่วนตำบลโพนงาม อำเภออุบลราชธานี จังหวัดอุบลราชธานี

- ก. ยุทธศาสตร์จังหวัดที่ ๒ การส่งเสริมคุณภาพชีวิต
- ข. ยุทธศาสตร์การพัฒนาขององค์กรปกครองส่วนท้องถิ่นในเขตจังหวัด แนวทางที่ ๓ ส่งเสริมการป้องกัน ดูแล และรักษา สุขภาพประชาชน
- ค. ยุทธศาสตร์ที่ ๖ การพัฒนาด้านสาธารณสุขและอนามัย ยุทธศาสตร์ที่ ๖.๑ ส่งเสริมให้ประชาชนมีความรู้ในการดูแลสุขภาพอนามัย การป้องกันโรคต่างๆ
แผนงานสาธารณสุข งานโรงพยาบาล

ที่	โครงการ	วัตถุประสงค์	เป้าหมาย (ผลผลิตของ โครงการ)	งบประมาณ					ตัวชี้วัด (KPI)	ผลที่คาดว่าจะได้รับ	หน่วยงาน รับผิดชอบหลัก
				๒๕๖๖ (บาท)	๒๕๖๗ (บาท)	๒๕๖๘ (บาท)	๒๕๖๙ (บาท)	๒๕๗๐ (บาท)			
๑	โครงการ “เยาวชนยุค ใหม่ ใส่ใจป้องกัน รู้ทัน โรคเอดส์”	เพื่อสร้างความรู้ความ เข้าใจและทักษะในการ ป้องกันตนเองและมี พฤติกรรมที่ปลอดภัย จากโรคเอดส์และ โรคติดต่อทาง เพศสัมพันธ์	เยาวชน จำนวน ๕๐ คน	-	-	-	-	-	ผู้เข้าร่วมโครงการมี ความพึงพอใจใน โครงการไม่น้อยกว่า ร้อยละ ๗๐	มีความรู้ ความ เข้าใจและเพิ่มทักษะ ในการป้องกันตนเอง และมีพฤติกรรมที่ ปลอดภัยจากโรค เอดส์ และ โรคติดต่อทาง เพศสัมพันธ์	สำนัก ปลัด
รวม ๑ โครงการ				๓๐,๐๐๐							

รายละเอียดโครงการพัฒนา

แผนพัฒนาท้องถิ่น (พ.ศ. ๒๕๖๖ - ๒๕๗๐)

องค์การบริหารส่วนตำบลโพนงาม อำเภอบุญศรี จังหวัดอุบลราชธานี

- ก. ยุทธศาสตร์จังหวัดที่ ๒ การส่งเสริมคุณภาพชีวิต
 ข. ยุทธศาสตร์การพัฒนาขององค์กรปกครองส่วนท้องถิ่นในเขตจังหวัด แนวทางที่ ๓ ส่งเสริมการป้องกัน ดูแล และรักษา สุขภาพประชาชน
 ค. ยุทธศาสตร์ที่ ๖ การพัฒนาด้านสาธารณสุขและอนามัย ยุทธศาสตร์ที่ ๖.๑ ส่งเสริมให้ประชาชนมีความรู้ในการดูแลสุขภาพอนามัย การป้องกันโรคต่าง ๆ
 แผนงานสาธารณสุข งานบริการสาธารณสุขและงานสาธารณสุขอื่น

ที่	โครงการ	วัตถุประสงค์	เป้าหมาย (ผลผลิตของโครงการ)	งบประมาณ					ตัวชี้วัด (KPI)	ผลที่คาดว่าจะได้รับ	หน่วยงานรับผิดชอบหลัก
				๒๕๖๖ (บาท)	๒๕๖๗ (บาท)	๒๕๖๘ (บาท)	๒๕๖๙ (บาท)	๒๕๗๐ (บาท)			
๑	โครงการการแพทย์ฉุกเฉินองค์กรปกครองส่วนท้องถิ่น (๑๖๖๙)	เพื่อจัดบริการการแพทย์ส่งโรงพยาบาลและปฐมพยาบาลเบื้องต้นตลอด ๒๔ ชั่วโมง	บุคลากรหน่วยกู้ชีพ จำนวน ๖ ราย	-	-	-	-	-	ประชาชนมีความพึงพอใจในโครงการไม่น้อยกว่าร้อยละ ๗๐	ประชาชนสามารถเรียกใช้บริการจากหน่วยกู้ชีพ ได้ตลอด ๒๔ ชั่วโมง เมื่อเกิดการเจ็บป่วยฉุกเฉิน หรือประสบอุบัติเหตุ	สำนักปลัด
๒	โครงการจัดหาเวชภัณฑ์ในการควบคุมและป้องกันโรคพิษสุนัขบ้า	เพื่อทำให้สุนัขได้รับการฉีดป้องกันโรคพิษสุนัขบ้าอย่างต่อเนื่องทุกปีและประชาชนมีความรู้ความเข้าใจเกี่ยวกับโรคพิษสุนัขบ้า	ครอบครัวในพื้นที่ตำบลโพนงาม ทั้ง ๑๔ หมู่บ้าน/ปี	-	-	-	-	-	ประชาชนมีความพึงพอใจในโครงการไม่น้อยกว่าร้อยละ ๗๐	ประชาชนมีความปลอดภัยจากโรคพิษสุนัขบ้าและการระบาดของโรคพิษสุนัขบ้าลดลง	สำนักปลัด
๓	โครงการป้องกันและควบคุมโรคไข้เลือดออก	เพื่อกำจัดยุงลายซึ่งเป็นพาหะนำโรค ใช้เลือดออกและพัฒนาคุณภาพชีวิตของประชาชนให้ดีขึ้น	๑๔ หมู่บ้าน/ปี	-	-	-	-	-	ประชาชนมีความพึงพอใจในโครงการไม่น้อยกว่าร้อยละ ๗๐	ป้องกันโรคไข้เลือดออกไม่ให้เกิดขึ้นในตำบลและประชาชนมีคุณภาพชีวิตที่ดีขึ้น	สำนักปลัด
รวม ๓ โครงการ											
				๖๐๐,๐๐๐							
				๗๐,๐๐๐							
				๑๕๐,๐๐๐							
				๘๒๐,๐๐๐							

รายละเอียดโครงการพัฒนา

แผนพัฒนาท้องถิ่น (พ.ศ. ๒๕๖๖ - ๒๕๗๐)

องค์การบริหารส่วนตำบลโพนงาม อำเภออุบลรัตน์ จังหวัดอุบลราชธานี

- ก. ยุทธศาสตร์จังหวัดที่ ๒ การส่งเสริมคุณภาพชีวิต
 ข. ยุทธศาสตร์การพัฒนาขององค์กรปกครองส่วนท้องถิ่นในเขตจังหวัด แนวทางที่ ๓ ส่งเสริมการป้องกัน ดูแล และรักษา สุขภาพประชาชน
 ค. ยุทธศาสตร์ที่ ๖ การพัฒนาด้านสาธารณสุขและอนามัย ยุทธศาสตร์ที่ ๖.๑ ส่งเสริมให้ประชาชนมีความรู้ในการดูแลสุขภาพอนามัย การป้องกันโรคต่างๆ
 แผนงานสาธารณสุข งานศูนย์บริการสาธารณสุข

ที่	โครงการ	วัตถุประสงค์	เป้าหมาย (ผลผลิตของ โครงการ)	งบประมาณ					ตัวชี้วัด (KPI)	ผลที่คาดว่าจะได้รับ	หน่วยงาน รับผิดชอบหลัก
				๒๕๖๖ (บาท)	๒๕๖๗ (บาท)	๒๕๖๘ (บาท)	๒๕๖๙ (บาท)	๒๕๗๐ (บาท)			
๑	โครงการควบคุมจัดทำ เวชภัณฑ์ในการควบคุม โรคติดต่อตามฤดูกาล	เพื่อจัดหาเวชภัณฑ์ใน การควบคุมโรคตาม ฤดูกาล	๑๔หมู่บ้าน/ปี	๕๐,๐๐๐	-	-	-	-	ประชาชนมีความพึง พอใจในโครงการไม่น้อย กว่าร้อยละ ๗๐	ลดการระบาดของ ของโรคติดต่อ	สำนัก ปลัด
รวม ๑ โครงการ				๕๐,๐๐๐							

ยุทธศาสตร์ที่ ๗ การพัฒนาด้านการเมืองและการ

บริหาร

๗.๑ การพัฒนาการเมืองและส่งเสริมประชาธิปไตย

แผนงานบริหารงานทั่วไป

องค์การบริหารส่วนตำบลโพนงาม อำเภอชุมพวง จังหวัดอุบลราชธานี

- ก. ยุทธศาสตร์จังหวัดที่ ๓ การจัดระเบียบชุมชน สังคม และการรักษาความสงบเรียบร้อย
- ข. ยุทธศาสตร์การพัฒนาขององค์กรปกครองส่วนท้องถิ่นในเขตจังหวัด เสริมสร้างองค์ความรู้ประชาชนไทย ลีทริ หน้าที่ และกฎหมายแก่ประชาชน ยุทธศาสตร์ที่ ๗ การพัฒนาด้านการเมืองและการบริหาร ยุทธศาสตร์ที่ ๗.๑ การพัฒนาด้านการเมืองและส่งเสริมประชาธิปไตย
- แผนงานบริหารงานทั่วไป งานบริหารทั่วไป

ที่	โครงการ	วัตถุประสงค์	เป้าหมาย (ผลผลิตของโครงการ)	งบประมาณ					ตัวชี้วัด (KPI)	ผลที่คาดว่าจะได้รับ	หน่วยงานรับผิดชอบหลัก
				๒๕๖๖ (บาท)	๒๕๖๗ (บาท)	๒๕๖๘ (บาท)	๒๕๖๙ (บาท)	๒๕๗๐ (บาท)			
๓	โครงการเผยแพร่ความรู้กฎหมายให้แก่ประชาชน	เพื่อเผยแพร่ความรู้ในทางกฎหมายที่เกี่ยวข้องใน ชีวิตประจำวันและนำมา ใช้ในชีวิตประจำวันได้อย่างถูกต้อง	ประชาชนในพื้นที่ ตำบลโพนงาม จำนวน ๑๔ หมู่บ้าน จำนวน ๕๐ คน	-	-	-	-	-	ผู้เข้าร่วมโครงการมีความพึงพอใจไม่น้อยกว่าร้อยละ ๖๐%	ประชาชนเกิดความเข้าใจเกี่ยวกับกฎหมายที่เกี่ยวข้องในชีวิตประจำวัน และได้ปรับใช้ได้อย่างถูกต้อง	สำนักปลัด
๔	โครงการให้คำปรึกษากฎหมายแก่ประชาชน	เพื่อขอจัดความรู้กฎหมายและการเอาัดเอาเปรียบกันในทางกฎหมาย	ประชาชนในพื้นที่ ตำบลโพนงาม จำนวน ๑๔ หมู่บ้าน	-	-	-	-	-	ผู้เข้าร่วมโครงการมีความพึงพอใจไม่น้อยกว่าร้อยละ ๖๐%	ประชาชนเกิดความรู้ความเข้าใจเกี่ยวกับกฎหมายที่เกี่ยวข้องในชีวิตประจำวันและได้ปรับใช้ได้อย่างถูกต้อง	สำนักปลัด
๕	โครงการเลือกตั้ง	เพื่อให้ประชาชนได้ใช้สิทธิเลือกตั้ง	ประชาชนในพื้นที่ ตำบลโพนงาม จำนวน ๑๔ หมู่บ้าน	-	-	-	-	-	ผู้ใช้สิทธิเลือกตั้งมีความพึงพอใจไม่น้อยกว่าร้อยละ ๖๐%	ประชาชนมีการใช้สิทธิเลือกตั้งเพิ่มขึ้น	สำนักปลัด
รวม ๕ โครงการ				๖๖๕,๐๐๐							

ยุทธศาสตร์ที่ ๗ การพัฒนาด้านการเมืองและการ

บริหาร

๗.๒ การพัฒนาด้านการบริหารองค์กรและบุคลากร

แผนงานบริหารงานทั่วไป

รายละเอียดโครงการพัฒนา
แผนพัฒนาท้องถิ่น (พ.ศ. ๒๕๖๖ - ๒๕๗๐)

องค์การบริหารส่วนตำบลโพนงาม อำเภออุบลรัตน์ จังหวัดอุบลราชธานี

- ก. ยุทธศาสตร์จังหวัดที่ ๓ การจัดระเบียบชุมชน สังคม และการรักษาความสงบเรียบร้อย
- ข. ยุทธศาสตร์การพัฒนาขององค์กรปกครองส่วนท้องถิ่นในเขตจังหวัด เสริมสร้างองค์ความรู้ประชาธิปไตย สิทธิ หน้าที่ และกฎหมาย แก่ประชาชน
- ค. ยุทธศาสตร์ที่ ๗ การพัฒนาด้านการเมืองและการบริหาร ยุทธศาสตร์ที่ ๗.๒ การพัฒนาด้านการบริหารองค์กรและบุคลากร
แผนงานบริหารงานทั่วไป งานบริหารทั่วไป

ที่	โครงการ	วัตถุประสงค์	เป้าหมาย (ผลผลิตของโครงการ)	งบประมาณ					ตัวชี้วัด (KPI)	ผลที่คาดว่าจะได้รับ	หน่วยงานรับผิดชอบหลัก
				๒๕๖๖ (บาท)	๒๕๖๗ (บาท)	๒๕๖๘ (บาท)	๒๕๖๙ (บาท)	๒๕๗๐ (บาท)			
๑	โครงการ “อบรมเพิ่มประสิทธิภาพในการทำงานและให้บริการประชาชนให้แก่คณะผู้บริหาร พนักงาน ส่วนตำบล พนักงานจ้าง และประชาชนให้แก่คณะผู้บริหาร พนักงาน ส่วนตำบล พนักงานจ้าง และประชาชน ตามแผนพัฒนาบุคลากร” (พรบ. ข้อมูลข่าวสารของราชการ พ.ศ. ๒๕๔๐)	เพื่อให้คณะผู้บริหาร พนักงาน ส่วนตำบล พนักงานจ้างและประชาชนในเขตตำบลโพนงาม มีความรู้ความเข้าใจในพระราชบัญญัติข้อมูลข่าวสารของราชการ พ.ศ. ๒๕๔๐ และได้ปฏิบัติตามพระราชบัญญัติข้อมูลข่าวสารของราชการ พ.ศ. ๒๕๔๐ ได้ตรงตามวัตถุประสงค์ของการจัดตั้ง พรบ.เป็นไปทิศทางเดียวกัน	คณะผู้บริหาร พนักงานส่วนตำบล พนักงานจ้าง ประชาชนทั่วไปในเขตตำบลโพนงาม จำนวน ๕๐ คน	๒๐,๐๐๐	-	-	-	-	ผู้เข้าร่วมโครงการมีความพึงพอใจไม่น้อยกว่าร้อยละ๖๐%	ได้ปฏิบัติตามพระราชบัญญัติข้อมูลข่าวสารของราชการ พ.ศ. ๒๕๔๐ ได้ตรงตามวัตถุประสงค์ของการจัดตั้ง พรบ.เป็นไปทิศทางเดียวกัน	สำนักปลัด
๒	โครงการส่งเสริมความเข้มแข็งสภาเด็กและเยาวชนตำบลโพนงาม	เพื่อสร้างเครือข่ายแกนนำเด็กและเยาวชน สามารถขยายผลให้เด็กและเยาวชนในพื้นที่อื่นๆได้	เด็กและเยาวชน จำนวน ๑๐๐คน	๒๐,๐๐๐	-	-	-	-	ผู้เข้าร่วมโครงการมีความพึงพอใจไม่น้อยกว่าร้อยละ๖๐%	มีเครือข่ายแกนนำเด็กและเยาวชน สามารถขยายผลให้เด็กและเยาวชนในพื้นที่อื่นๆได้	สำนักปลัด

รายละเอียดโครงการพัฒนา
แผนพัฒนาท้องถิ่น (พ.ศ. ๒๕๖๖ - ๒๕๗๐)
องค์การบริหารส่วนตำบลโพนงาม อำเภอชุมพลบุรี จังหวัดอุบลราชธานี

- ก. ยุทธศาสตร์จังหวัดที่ ๓ การจัดระเบียบชุมชน สังคม และการรักษาความสงบเรียบร้อย
ข. ยุทธศาสตร์การพัฒนาขององค์กรปกครองส่วนท้องถิ่นในเขตจังหวัด เสริมสร้างองค์ความรู้ประชาชนริ่ด้วย สิทธิ หน้าที่ และกฎหมาย แก่ประชาชน
ค. ยุทธศาสตร์ที่ ๗ การพัฒนาด้านกาบริการ เมืองและการบริหาร ยุทธศาสตร์ที่ ๗.๒ การพัฒนาด้านการบริการองค์กรและบุคลากร
แผนงานบริหารงานทั่วไป งานบริหารทั่วไป

ที่	โครงการ	วัตถุประสงค์	เป้าหมาย (ผลผลิตของ โครงการ)	งบประมาณ						ตัวชี้วัด (KPI)	ผลที่คาดว่าจะ ได้รับ	หน่วยงาน รับผิดชอบหลัก
				๒๕๖๖ (บาท)	๒๕๖๗ (บาท)	๒๕๖๘ (บาท)	๒๕๖๙ (บาท)	๒๕๗๐ (บาท)				
๑	โครงการอบรมเพิ่ม ประสิทธิภาพการทำงาน และให้บริการ ประชาชน:OD	เพื่อเป็นการส่งเสริม ทัศนคติที่ดีต่อการบริการ ประชาชน สร้างมุมมอง ใหม่มีการพัฒนาบริการ ปลูกจิตสำนึกในการ ให้บริการประชาชนที่ดี	คณะผู้บริหาร ท้องถิ่น พนักงานส่วน ตำบล และ พนักงานจ้าง ๖๗ คน	๑๕๐,๐๐๐	-	-	-	-	-	ผู้เข้าร่วมโครงการมี ความพึงพอใจไม่น้อย กว่าร้อยละ ๗๐%	บุคลากรมีความ จงรักภักดีต่อ องค์กรและ หน่วยงาน ทำงานได้อย่าง ทุ่มเท สามารถ บริการประชาชน ในพื้นที่ได้อย่างมี ประสิทธิภาพ ทำงานบริการได้ อย่างมีความสุข	สำนัก ปลัด
๒	โครงการฝึกอบรมสัมมนา พัฒนาบุคลากรเพื่อเพิ่ม ประสิทธิภาพ และศึกษา ดูงาน	เพื่อปลูกจิตสำนึก ให้ คณะผู้บริหาร สมาชิก สภาฯ พนักงานส่วน ตำบล พนักงานจ้าง เพิ่มพูนความรู้พัฒนา ประสิทธิภาพการ ทำงาน	คณะผู้บริหาร ท้องถิ่น พนักงานส่วน ตำบล และ พนักงานจ้าง ๖๗ คน	๒๕๐,๐๐๐	-	-	-	-	-	ผู้เข้าร่วมโครงการมี ความพึงพอใจไม่น้อย กว่าร้อยละ ๗๐%	ได้เพิ่มพูน ความรู้พัฒนา ประสิทธิภาพ การทำงาน	สำนัก ปลัด

รายละเอียดโครงการพัฒนา

แบบ ผ.๐๒

แผนพัฒนาท้องถิ่น (พ.ศ. ๒๕๖๖ - ๒๕๗๐)

องค์การบริหารส่วนตำบลโพนงาม อำเภอบุญเมธิร์ก จังหวัดอุบลราชธานี

- ก. ยุทธศาสตร์จังหวัดที่ ๓ การจัดระเบียบชุมชน สังคม และการรักษาความสงบเรียบร้อย
- ข. ยุทธศาสตร์การพัฒนาขององค์กรปกครองส่วนท้องถิ่นในเขตจังหวัด เสริมสร้างองค์ความรู้ประชาธิปไตย สิทธิ หน้าที่ และกฎหมาย แก่ประชาชน
- ค. ยุทธศาสตร์ที่ ๗ การพัฒนาด้านการเมืองและการบริหาร ยุทธศาสตร์ที่ ๗.๒ การพัฒนาด้านการบริหารองค์กรและบุคลากร
แผนงานบริหารงานทั่วไป งานบริหารทั่วไป

ที่	โครงการ	วัตถุประสงค์	เป้าหมาย (ผลผลิตของโครงการ)	งบประมาณ					ตัวชี้วัด (KPI)	ผลที่คาดว่าจะได้รับ	หน่วยงานรับผิดชอบหลัก
				๒๕๖๖ (บาท)	๒๕๖๗ (บาท)	๒๕๖๘ (บาท)	๒๕๖๙ (บาท)	๒๕๗๐ (บาท)			
๓	โครงการบริหารจัดการเก็บภาษีเคลื่อนที่	เพื่อจัดเก็บรายได้ให้ได้ตามเป้าหมายเพิ่มขึ้นและอำนวยความสะดวกประชาชน	๑โครงการ/ปี/ ๑๔ หมู่บ้าน	๑๐,๐๐๐	-	-	-	-	ประชาชนมีความพึงพอใจไม่น้อยกว่าร้อยละ๗๐%	มีรายได้เพิ่มมากขึ้นมีระบบการจัดเก็บที่ถูกต้องและเป็นธรรม	กองคลัง
รวม ๓ โครงการ				๔๑๐,๐๐๐	-	-	-	-			

ส่วนที่ ๕

การติดตามและประเมินผล

ส่วนที่ ๔ การติดตามและประเมินผล

๔.๑ การติดตามและประเมินผลยุทธศาสตร์ขององค์กรปกครองส่วนท้องถิ่นในเขตจังหวัด

ตามพระราชบัญญัติกำหนดแผนและขั้นตอนการกระจายอำนาจให้แก่องค์กรปกครองส่วนท้องถิ่น พ.ศ. ๒๕๔๒ ได้กำหนดให้องค์กรปกครองส่วนท้องถิ่น มีอำนาจและหน้าที่ในการจัดทำแผนพัฒนาท้องถิ่นของตนเอง โดยในการจัดทำแผนพัฒนาขององค์กรปกครองส่วนท้องถิ่นนั้น จะต้องดำเนินการตามระเบียบกระทรวงมหาดไทย ว่าด้วยการจัดทำแผนพัฒนาขององค์กรปกครองส่วนท้องถิ่น พ.ศ. ๒๕๔๘ และที่แก้ไขเพิ่มเติมถึง (ฉบับที่ ๓) พ.ศ. ๒๕๖๑ ทั้งนี้ แผนพัฒนาท้องถิ่นจะต้องสอดคล้องกับแผนพัฒนาจังหวัด ยุทธศาสตร์การพัฒนาขององค์กรปกครองส่วนท้องถิ่นในเขตจังหวัด แผนพัฒนาอำเภอ แผนพัฒนาตำบล แผนพัฒนาหมู่บ้านหรือแผนชุมชน อันมีลักษณะเป็นการกำหนดรายละเอียดแผนงาน ดังนั้น จึงต้องมีการกำหนดยุทธศาสตร์การพัฒนาขององค์กรปกครองส่วนท้องถิ่นในเขตจังหวัดขึ้น ตามกระบวนการพิจารณาจากประชาคมท้องถิ่นระดับจังหวัด ร่วมกับคณะกรรมการพัฒนาองค์การบริหารส่วนจังหวัด คณะกรรมการประสานแผนพัฒนาท้องถิ่นระดับจังหวัด ผู้แทนองค์กรปกครองส่วนท้องถิ่นในเขตจังหวัด ร่วมกันจัดทำ ทบทวน หรือเปลี่ยนแปลงยุทธศาสตร์การพัฒนาขององค์กรปกครองส่วนท้องถิ่นในเขตจังหวัด เพื่อให้การจัดทำแผนพัฒนาขององค์กรปกครองส่วนท้องถิ่นเกิดประสิทธิภาพ ประสิทธิผล โดยนำยุทธศาสตร์การพัฒนาขององค์กรปกครองส่วนท้องถิ่นในเขตจังหวัดไปใช้เป็นแนวทางในการจัดทำแผนพัฒนาท้องถิ่นของตนเองได้ต่อไป และเพื่อให้สามารถบูรณาการกับแผนพัฒนาจังหวัด แผนปฏิบัติราชการประจำปีของจังหวัดและตอบสนองความต้องการของประชาชนอันจะนำไปสู่การจัดทำงานงบประมาณ ที่มีประสิทธิภาพในท้องถิ่นได้อย่างแท้จริง เป็นเครื่องมือในการพัฒนาท้องถิ่นให้เข้มแข็ง เกิดประโยชน์สูงสุดต่อประชาชนในท้องถิ่น

ดังนั้น องค์กรปกครองส่วนท้องถิ่น จึงต้องกำหนดยุทธศาสตร์การพัฒนาขององค์กรปกครองส่วนท้องถิ่นให้สอดคล้องยุทธศาสตร์การพัฒนาขององค์กรปกครองส่วนท้องถิ่นในเขตจังหวัด เพื่อนำไปสู่การบูรณาการร่วมกัน ให้เกิดความสอดคล้องกับแผนพัฒนาจังหวัด สามารถเชื่อมโยงไปสู่แผนพัฒนากลุ่มจังหวัด แผนพัฒนาภาค แผนพัฒนาเศรษฐกิจและสังคมแห่งชาติ ฉบับที่ ๑๒ แผนยุทธศาสตร์ชาติ ๒๐ ปี ไทยแลนด์ ๔.๐ และในการจัดทำแผนพัฒนาท้องถิ่น (พ.ศ. ๒๕๖๖ – ๒๕๗๐) จะต้องมีการติดตามและติดตามและประเมินผลยุทธศาสตร์เพื่อความสอดคล้องแผนพัฒนาท้องถิ่นขององค์กรปกครองส่วนท้องถิ่น ตามระเบียบกระทรวงมหาดไทย ว่าด้วยการจัดทำแผนขององค์กรปกครองส่วนท้องถิ่น พ.ศ. ๒๕๔๘ และที่แก้ไขเพิ่มเติมถึง (ฉบับที่ ๓) พ.ศ. ๒๕๖๑ โดยคณะกรรมการติดตามและประเมินผลแผนพัฒนาท้องถิ่น จะต้องดำเนินการให้คะแนนตามเกณฑ์ที่กำหนดไว้ ซึ่งเป็นส่วนหนึ่งของการติดตามและประเมินผลแผนพัฒนา โดยดำเนินการให้แล้วเสร็จภายในหกสิบวัน นับแต่วันที่ประกาศใช้งบประมาณรายจ่าย รายละเอียดแนวทางการพิจารณาตามหนังสือกระทรวงมหาดไทย ด่วนที่สุด ที่ มท ๐๘๑๐.๓/ว ๗๔๖๗ ลงวันที่ ๑๕ ธันวาคม ๒๕๖๓ เรื่อง ชักซ้อมแนวทางการทบทวนแผนพัฒนาท้องถิ่น (พ.ศ. ๒๕๖๖ – ๒๕๗๐) ขององค์กรปกครองส่วนท้องถิ่น ดังนี้

แนวทางการพิจารณาการติดตามและประเมินผลยุทธศาสตร์
เพื่อความสอดคล้องแผนพัฒนาท้องถิ่นขององค์กรปกครองส่วนท้องถิ่น

ประเด็นการพิจารณา	คะแนน
๑. ข้อมูลสภาพทั่วไปและข้อมูลพื้นฐานขององค์กรปกครองส่วนท้องถิ่น	๒๐
๒. การวิเคราะห์สถานการณ์และศักยภาพ	๒๐
๓. ยุทธศาสตร์ประกอบด้วย	๖๐
๓.๑ ยุทธศาสตร์ขององค์กรปกครองส่วนท้องถิ่น	(๑๐)
๓.๒ ยุทธศาสตร์ขององค์กรปกครองส่วนท้องถิ่นในเขตจังหวัด	(๑๐)
๓.๓ ยุทธศาสตร์จังหวัด	(๑๐)
๓.๔ วิสัยทัศน์	(๕)
๓.๕ กลยุทธ์	(๕)
๓.๖ เป้าประสงค์ของแต่ละประเด็นกลยุทธ์	(๕)
๓.๗ จุดยืนทางยุทธศาสตร์	(๕)
๓.๘ แผนงาน	(๕)
๓.๙ ความเชื่อมโยงของยุทธศาสตร์ในภาพรวม	(๕)
รวมคะแนน	๑๐๐

แนวทางเบื้องต้นในการให้คะแนนแนวทางการพิจารณาการติดตามและประเมินผลยุทธศาสตร์
เพื่อความสอดคล้องแผนพัฒนาท้องถิ่นขององค์กรปกครองส่วนท้องถิ่น

ประเด็นการพิจารณา	รายละเอียดหลักเกณฑ์	คะแนนเต็ม	คะแนนที่ได้
๑. ข้อมูลสภาพทั่วไปและข้อมูลพื้นฐานขององค์กรปกครองส่วนท้องถิ่น	ควรประกอบด้วยข้อมูลดังนี้ (๑) ข้อมูลเกี่ยวกับด้านกายภาพ เช่น ที่ตั้งของหมู่บ้าน/ชุมชน/ตำบล ลักษณะภูมิประเทศ ลักษณะภูมิอากาศ ลักษณะของที่ดิน ลักษณะของแหล่งน้ำ ลักษณะของป่าไม้ ฯลฯ ด้านการเมือง/การปกครอง เช่น เขต การปกครอง การเลือกตั้ง ฯลฯ	๒๐ (๓)	
	(๒) ข้อมูลเกี่ยวกับด้านการเมือง/การปกครอง เช่น เขตการปกครอง การเลือกตั้ง ฯลฯ ประชากร เช่น ข้อมูลเกี่ยวกับจำนวนประชากร และ ช่วงอายุและจำนวนประชากร ฯลฯ	(๒)	
	(๓) ข้อมูลเกี่ยวกับสภาพทางสังคม เช่น การศึกษา สาธารณสุข อาชญากรรม ยาเสพติด การสังคมสงเคราะห์	(๒)	
	(๔) ข้อมูลเกี่ยวกับระบบบริหารพื้นฐาน เช่น การคมนาคมขนส่ง การ ไฟฟ้า การประปา โทรศัพท์ ฯลฯ	(๒)	
	(๕) ข้อมูลเกี่ยวกับระบบเศรษฐกิจ เช่น การเกษตร การประมง การ ประมงสัตว์ การบริการ การท่องเที่ยว อุตสาหกรรม การพาณิชย์/กลุ่ม อาชีพแรงงาน ฯลฯ	(๒)	
	(๖) ข้อมูลเกี่ยวกับศาสนา ประเพณี วัฒนธรรม เช่น การนับถือศาสนา ประเพณี และงานประจำปี ภูมิปัญญาท้องถิ่น ภาษาถิ่น สินค้าพื้นเมือง และของที่ระลึก ฯลฯ และอื่นๆ	(๒)	
	(๗) ข้อมูลเกี่ยวกับทรัพยากรธรรมชาติ เช่น น้ำ ป่าไม้ ภูเขา คุณภาพ ของทรัพยากรธรรมชาติ ฯลฯ	(๒)	
	(๘) การสำรวจและจัดเก็บข้อมูลเพื่อการจัดทำแผนพัฒนาท้องถิ่นหรือ การใช้ข้อมูล จปฐ.	(๒)	
	(๙) การประชุมประชาคมท้องถิ่น รูปแบบ วิธีการ และการดำเนินการ ประชุมประชาคมท้องถิ่นโดยใช้กระบวนการร่วมคิด ร่วมทำ ร่วมตัดสินใจ ร่วมตรวจสอบ ร่วมรับประโยชน์ ร่วมแก้ไขปัญหา ปรีกษาหารือ แลกเปลี่ยนเรียนรู้ เพื่อแก้ไขปัญหาสำหรับการพัฒนา ท้องถิ่นตามอำนาจหน้าที่ขององค์กรปกครองส่วนท้องถิ่น	(๓)	

ประเด็น การพิจารณา	รายละเอียดหลักเกณฑ์	คะแนน เต็ม	คะแนน ที่ได้
<p>๒. การวิเคราะห์ สถานการณ์และ ศักยภาพ</p>	<p>ควรประกอบด้วยข้อมูลดังนี้</p> <p>(๑) การวิเคราะห์ที่ครอบคลุมความเชื่อมโยง ความสอดคล้องยุทธศาสตร์ จังหวัด ยุทธศาสตร์การพัฒนาขององค์กรปกครองส่วนท้องถิ่นในเขต จังหวัด ยุทธศาสตร์ขององค์กรปกครองส่วนท้องถิ่น นโยบายของ ผู้บริหารท้องถิ่น รวมถึงความเชื่อมโยงแผนยุทธศาสตร์ชาติ ๒๐ ปี แผนพัฒนาเศรษฐกิจและสังคมแห่งชาติ และ Thailand ๔.๐</p> <p>(๒) การวิเคราะห์การใช้ผังเมืองรวมหรือผังเมืองเฉพาะและการบังคับ ใช้ผลของการบังคับใช้ สภาพการณ์ที่เกิดขึ้นต่อการพัฒนาท้องถิ่น</p> <p>(๓) การวิเคราะห์ทางสังคม เช่น ด้านแรงงาน การศึกษา สาธารณสุข ความยากจน อาชญากรรม ปัญหาสุขภาพ เทคโนโลยี จารีต ประเพณี วัฒนธรรม ภูมิปัญญาท้องถิ่น เป็นต้น</p> <p>(๔) การวิเคราะห์ทางเศรษฐกิจ ข้อมูลด้านรายได้ครัวเรือน การส่งเสริม อาชีพ กลุ่มอาชีพ กลุ่มทางสังคม การพัฒนาอาชีพและกลุ่มต่างๆ สภาพทางเศรษฐกิจและความเป็นอยู่ทั่วไป เป็นต้น</p> <p>(๕) การวิเคราะห์สิ่งแวดล้อม พื้นที่สีเขียว ธรรมชาติต่างๆ ทาง ภูมิศาสตร์ กระบวนการหรือสิ่งที่เกิดขึ้น การประดิษฐ์ที่มีผลต่อ สิ่งแวดล้อมและการพัฒนา</p> <p>(๖) ผลการวิเคราะห์ศักยภาพเพื่อประเมินสถานภาพการพัฒนาใน ปัจจุบันและโอกาสการพัฒนาในอนาคตของท้องถิ่น ด้วยเทคนิค SWOT Analysis ที่อาจส่งผลต่อการดำเนินงานได้แก่ S-Strengit (จุด แข็ง) W-Weakness (จุดอ่อน) O-Opportunity (โอกาส) และT- Therat (อุปสรรค)</p>	<p>๒๐ (๕)</p> <p>(๓)</p> <p>(๓)</p> <p>(๓)</p> <p>(๓)</p> <p>(๓)</p>	
<p>๓. ยุทธศาสตร์</p> <p>๓.๑ ยุทธศาสตร์ของ องค์กรปกครองส่วน ท้องถิ่น</p> <p>๓.๒ ยุทธศาสตร์ของ องค์กรปกครองส่วน ท้องถิ่นในเขตจังหวัด</p> <p>๓.๓ ยุทธศาสตร์ จังหวัด</p>	<p>ควรประกอบด้วยข้อมูลดังนี้ สอดคล้องกับสภาพสังคม เศรษฐกิจ สิ่งแวดล้อมของท้องถิ่น ประเด็นปัญหาการพัฒนาและแนวทางการ พัฒนาที่สอดคล้องกับยุทธศาสตร์ขององค์กรปกครองส่วนท้องถิ่น และ เชื่อมโยงหลักประชาธิรัฐแผนยุทธศาสตร์ชาติ ๒๐ ปี แผนพัฒนา เศรษฐกิจและสังคมแห่งชาติ และ Thailand ๔.๐</p> <p>สอดคล้องและเชื่อมโยงกับสภาพสังคม เศรษฐกิจ สิ่งแวดล้อมของ ท้องถิ่น และยุทธศาสตร์จังหวัด และเชื่อมโยงหลักประชาธิรัฐแผน ยุทธศาสตร์ชาติ ๒๐ ปี แผนพัฒนาเศรษฐกิจและสังคมแห่งชาติและ Thailand ๔.๐</p> <p>สอดคล้องกับแผนพัฒนากลุ่มจังหวัด ยุทธศาสตร์พัฒนาภาค แผนพัฒนาเศรษฐกิจและสังคมแห่งชาติ แผนการบริหารราชการ แผ่นดิน นโยบาย/ยุทธศาสตร์ คสช. และนโยบายรัฐบาล หลักประชา ธิรัฐ แผนยุทธศาสตร์ชาติ ๒๐ ปี และThailand ๔.๐</p>	<p>๖๐ (๑๐)</p> <p>(๑๐)</p> <p>(๑๐)</p>	

ประเด็นการพิจารณา	รายละเอียดหลักเกณฑ์	คะแนนเต็ม	คะแนนที่ได้
๓.๔ วิสัยทัศน์	วิสัยทัศน์ ซึ่งมีลักษณะแสดงสถานภาพที่องค์กรปกครองส่วนท้องถิ่นต้องการจะเป็นหรือบรรลุถึงอนาคตอย่างชัดเจน สอดคล้องกับโอกาสและศักยภาพที่เป็นลักษณะเฉพาะขององค์กรปกครองส่วนท้องถิ่นและสัมพันธ์กับโครงการพัฒนา	(๕)	
๓.๕ กลยุทธ์	แสดงให้เห็นช่องทาง วิธีการ ภารกิจหรือสิ่งที่จะต้องทำตามอำนาจหน้าที่ขององค์กรปกครองส่วนท้องถิ่นที่จะนำไปสู่การบรรลุวิสัยทัศน์ หรือแสดงให้เห็นถึงความชัดเจนในสิ่งที่จะดำเนินการให้บรรลุวิสัยทัศน์นั้น	(๕)	
๓.๖ เป้าประสงค์ของแต่ละประเด็นกลยุทธ์	เป้าประสงค์ของแต่ละประเด็นกลยุทธ์มีความสอดคล้องและสนับสนุนต่อกฎยุทธ์ที่จะเกิดขึ้น มุ่งหมายสิ่งหนึ่งสิ่งใดที่ชัดเจน	(๕)	
๓.๗ จุดยืนทางยุทธศาสตร์ (Positioning)	ความมุ่งมั่นอันแน่วแน่ในการวางแผนพัฒนาท้องถิ่น เพื่อให้บรรลุวิสัยทัศน์ขององค์กรปกครองส่วนท้องถิ่น ซึ่งเกิดจากศักยภาพของพื้นที่จริง ที่จะนำไปสู่ผลสำเร็จทางยุทธศาสตร์	(๕)	
๓.๘ แผนงาน	แผนงานหรือจุดมุ่งหมายเพื่อการพัฒนาในอนาคต กำหนดจุดมุ่งหมายในเรื่องใดเรื่องหนึ่งหรือแผนงานที่เกิดจากเป้าประสงค์ ตัวชี้วัด ค่าเป้าหมาย กลยุทธ์ จุดยืนทางยุทธศาสตร์ขององค์กรปกครองส่วนท้องถิ่นที่มีความชัดเจน นำไปสู่การทำโครงการพัฒนาท้องถิ่นในแผนพัฒนาท้องถิ่น โดยระบุแผนงานและความเชื่อมโยงดังกล่าว	(๕)	
๓.๙ ความเชื่อมโยงของยุทธศาสตร์ในภาพรวม	ความเชื่อมโยงองค์รวมที่นำไปสู่การพัฒนาท้องถิ่นที่เกิดผลผลิต/โครงการจากแผนยุทธศาสตร์ชาติ ๒๐ ปี แผนพัฒนาเศรษฐกิจและสังคมแห่งชาติ ฉบับที่ ๑๒ Thailand ๔.๐ แผนพัฒนาภาค/แผนพัฒนากลุ่มจังหวัด /แผนพัฒนาจังหวัดยุทธศาสตร์การพัฒนาขององค์กรปกครองส่วนท้องถิ่นในเขตจังหวัด และยุทธศาสตร์ขององค์กรปกครองส่วนท้องถิ่น	(๕)	
รวมคะแนน		๑๐๐	

๔.๒ การติดตามและประเมินผลโครงการขององค์กรปกครองส่วนท้องถิ่น

ในการจัดทำแผนพัฒนาท้องถิ่น (พ.ศ. ๒๕๖๖ – ๒๕๗๐) ขององค์กรปกครองส่วนท้องถิ่น จะต้องมีการติดตามและประเมินผลโครงการขององค์กรปกครองส่วนท้องถิ่นเพื่อความสอดคล้องแผนพัฒนาท้องถิ่น ตามระเบียบกระทรวงมหาดไทย ว่าด้วยการจัดทำแผนขององค์กรปกครองส่วนท้องถิ่น พ.ศ. ๒๕๔๘ และที่แก้ไขเพิ่มเติมถึง (ฉบับที่ ๓) พ.ศ. ๒๕๖๑ โดยคณะกรรมการติดตามและประเมินผลแผนพัฒนาท้องถิ่น จะต้องดำเนินการให้คะแนนตามเกณฑ์ที่กำหนดไว้ ซึ่งเป็นส่วนหนึ่งของการติดตามและประเมินผลแผนพัฒนา โดยดำเนินการให้แล้วเสร็จภายในหกสิบวัน นับแต่วันที่ประกาศใช้งบประมาณรายจ่าย รายละเอียดแนวทางการพิจารณาตามหนังสือกระทรวงมหาดไทย ด่วนที่สุด ที่ มท ๐๘๑๐.๓/ว ๗๔๖๗ ลงวันที่ ๑๕ ธันวาคม ๒๕๖๓ เรื่อง ชักซ้อมแนวทางการทบทวนแผนพัฒนาท้องถิ่น (พ.ศ. ๒๕๖๖ – ๒๕๗๐) ขององค์กรปกครองส่วนท้องถิ่น ดังนี้

แนวทางการพิจารณาการติดตามและประเมินผลโครงการ เพื่อความสอดคล้องแผนพัฒนาท้องถิ่น (พ.ศ. ๒๕๖๖ – ๒๕๗๐) ขององค์กรปกครองส่วนท้องถิ่น

ประเด็นการพิจารณา	คะแนน
๑. การสรุปสถานการณ์การพิจารณา	๑๐
๒. การประเมินผลการนำแผนพัฒนาท้องถิ่นไปปฏิบัติในเชิงปริมาณ	๑๐
๓. การประเมินผลการนำแผนพัฒนาท้องถิ่นไปปฏิบัติในเชิงคุณภาพ	๑๐
๔. แผนงานและยุทธศาสตร์การพิจารณา	๑๐
๕. โครงการพัฒนา ประกอบด้วย	๖๐
๕.๑ ความชัดเจนของชื่อโครงการ	(๕)
๕.๒ กำหนดวัตถุประสงค์สอดคล้องกับโครงการ	(๕)
๕.๓ เป้าหมาย (ผลผลิตของโครงการ) มีความชัดเจนนำไปสู่การตั้งงบประมาณได้ถูกต้อง	(๕)
๕.๔ โครงการมีความสอดคล้องกับแผนยุทธศาสตร์ชาติ ๒๐ ปี	(๕)
๕.๕ เป้าหมาย (ผลผลิตของโครงการ) มีความสอดคล้องกับแผนพัฒนาเศรษฐกิจและสังคมแห่งชาติ	(๕)
๕.๖ โครงการมีความสอดคล้องกับ Thailand ๔.๐	(๕)
๕.๗ โครงการสอดคล้องกับยุทธศาสตร์จังหวัด	(๕)
๕.๘ โครงการแก้ไขปัญหาความยากจนหรือการเสริมสร้างให้ประเทศชาติมั่นคง มั่งคั่ง ยั่งยืน ภายใต้หลักปรัชญา	(๕)
๕.๙ งบประมาณ มีความสอดคล้องกับเป้าหมาย (ผลผลิตของโครงการ)	(๕)
๕.๑๐ มีการประมาณการราคาถูกต้องตามหลักวิธีการงบประมาณ	(๕)
๕.๑๑ มีการกำหนดตัวชี้วัด (KPI) และสอดคล้องกับวัตถุประสงค์และผลคาดว่าจะได้รับ	(๕)
๕.๑๒ ผลที่คาดว่าจะได้รับ สอดคล้องกับวัตถุประสงค์	(๕)
รวมคะแนน	๑๐๐

แนวทางเบื้องต้นในการให้คะแนนแนวทางการพิจารณาการติดตามและประเมินผลโครงการ
เพื่อความสะดวกคล่องแผนพัฒนาท้องถิ่น (พ.ศ. ๒๕๖๖ – ๒๕๗๐) ขององค์กรปกครองส่วนท้องถิ่น

ประเด็น การพิจารณา	รายละเอียดหลักเกณฑ์	คะแนน เต็ม	คะแนน ที่ได้
๑. การสรุป สถานการณ์การ พัฒนา	เป็นการวิเคราะห์กรอบการจัดทำยุทธศาสตร์ขององค์กรปกครองส่วน ท้องถิ่น (ใช้การวิเคราะห์ SWOT Analysis/Demand (Demand Analysis)/Global Demand และ Trend ปัจจุบันและสถานการณ์ การเปลี่ยนแปลงที่มีผลต่อการพัฒนา อย่างน้อยต้องประกอบด้วย การวิเคราะห์ศักยภาพด้านเศรษฐกิจ, ด้านสังคม, ด้านทรัพยากรธรรมชาติ และสิ่งแวดล้อม)	๑๐	
๒. การ ประเมินผลการ นำแผนพัฒนา ท้องถิ่นสู่ปีไป ปฏิบัติในเชิง ปริมาณ	๑) การควบคุมที่มีตัวเลขต่างๆ เพื่อนำมาใช้วัดผลในเชิงปริมาณ เช่น การวัดจำนวนโครงการ กิจกรรม งานต่างๆ ก็คือผลผลิตนั่นเองว่า เป็นไปตามที่ตั้งเป้าหมายเอาไว้หรือไม่จำนวนที่ดำเนินการจริงตามที่ ได้กำหนดไว้เท่าไร จำนวนที่ไม่สามารถดำเนินการได้มีจำนวนเท่าไร สามารถอธิบายได้ตามหลักประสิทธิภาพ (Efficiency) ของการพัฒนา ท้องถิ่นตามอำนาจหน้าที่ที่กำหนดไว้ ๒) วิเคราะห์ผลกระทบ/สิ่งที่กระทบ (Impact) โครงการที่ดำเนินการ ในเชิงปริมาณ (Qualitative)	๑๐	
๓. การ ประเมินผลการ นำแผนพัฒนา ท้องถิ่นสู่ปีไป ปฏิบัติในเชิง คุณภาพ	๑) การประเมินประสิทธิผลของแผนพัฒนาในเชิงคุณภาพคือการ นำเอาเทคนิคฯ มาใช้เพื่อวัดค่าภารกิจ โครงการ กิจกรรม งานต่างๆ ที่ดำเนินการในพื้นที่นั้นๆ ตรงต่อความต้องการของประชาชนหรือไม่ และเป็นไปตามอำนาจหน้าที่หรือไม่ ประชาชนพึงพอใจหรือไม่ สิ่งของ วัสดุ ครุภัณฑ์ การดำเนินการต่างๆ มีสภาพหรือลักษณะ ถูกต้อง คงทน ถาวร สามารถใช้ได้ตามวัตถุประสงค์หรือไม่ ซึ่ง เป็นไปตามหลักประสิทธิผล (Effectiveness) ผลการปฏิบัติราชการ ตามที่บรรลุวัตถุประสงค์ และเป้าหมายของแผนปฏิบัติราชการ ตามที่ได้รับงบประมาณมาดำเนินการ รวมถึงสามารถเทียบเคียงกับ ส่วนราชการหรือหน่วยงาน ๒) วิเคราะห์ผลกระทบ/สิ่งที่กระทบ (Impact) โครงการที่ดำเนินการ ในเชิงคุณภาพ (Qualitative)	๑๐	
๔. แผนงานและ ยุทธศาสตร์การ พัฒนา	๑) วิเคราะห์แผนงาน งาน ที่เกิดจากด้านต่างๆ มีความสอดคล้องกับ ยุทธศาสตร์ขององค์กรปกครองส่วนท้องถิ่นในมิติต่างๆ จนนำไปสู่การ จัดทำโครงการพัฒนาท้องถิ่นโดยใช้ SWOT Analysis/Demand (Demand Analysis)/Global Demand/ Trend หรือหลักการบูรณาการ (Integration) กับองค์กรปกครอง ส่วนท้องถิ่นที่มีพื้นที่ติดต่อกัน ๒) วิเคราะห์แผนงาน งาน ที่เกิดจากด้านต่างๆ ที่สอดคล้องกับการ แก้ไขปัญหาความยากจน หลักประชารัฐ	๑๐	

ประเด็น การพิจารณา	รายละเอียดหลักเกณฑ์	คะแนน เต็ม	คะแนน ที่ได้
<p>๕. โครงการพัฒนา</p> <p>๕.๑ ความชัดเจนของ ชื่อโครงการ</p>	<p>ควรประกอบด้วยข้อมูลดังนี้</p> <p>เป็นโครงการที่มีวัตถุประสงค์สนองต่อยุทธศาสตร์การพัฒนาขององค์กร ปกครองส่วนท้องถิ่นและดำเนินการเพื่อให้การพัฒนาบรรลุตามวิสัยทัศน์ ขององค์กรปกครองส่วนท้องถิ่นที่กำหนดไว้ ชื่อโครงการมีความชัดเจน มุ่งไปเรื่องใดเรื่องหนึ่ง อ่านแล้วเข้าใจได้ว่าจะพัฒนาอะไรในอนาคต</p>	<p>๖๐ (๕)</p>	
<p>๕.๒ กำหนด วัตถุประสงค์สอดคล้อง กับโครงการ</p>	<p>มีวัตถุประสงค์ชัดเจน (clear objective) โครงการต้องกำหนด วัตถุประสงค์สอดคล้องกับความเป็นมาของโครงการ สอดคล้องกับ หลักการและเหตุผล วิธีการดำเนินงานต้องสอดคล้องกับวัตถุประสงค์ มี ความเป็นไปได้ชัดเจน มีลักษณะเฉพาะเจาะจง</p>	<p>(๕)</p>	
<p>๕.๓ เป้าหมาย (ผลผลิต ของโครงการ) มีความ ชัดเจนนำไปสู่การตั้ง งบประมาณได้ถูกต้อง</p> <p>๕.๔ โครงการมีความ สอดคล้องกับแผน ยุทธศาสตร์ ๒๐ ปี</p>	<p>สภาพที่อยากให้เกิดขึ้นในอนาคตเป็นทิศทางที่ต้องไปให้ถึงเป้าหมายต้อง ชัดเจน สามารถระบุจำนวนเท่าไร กลุ่มเป้าหมายคืออะไร มีผลผลิต อย่างไร กลุ่มเป้าหมาย พื้นที่ดำเนินงาน และระยะเวลาดำเนินงานอธิบาย ให้ชัดเจนว่าโครงการนี้จะทำที่ไหน เริ่มต้นในช่วงเวลาใดและจบลงเมื่อไร ใครคือกลุ่มเป้าหมายของโครงการ หากกลุ่มเป้าหมายมีหลายกลุ่ม ให้ บอกชัดเจนไปว่าใครคือกลุ่มเป้าหมายหลัก ใครคือกลุ่มเป้าหมายรอง</p>	<p>(๕)</p>	
<p>๕.๕ เป้าหมาย (ผลผลิต ของโครงการ) มีความ สอดคล้องกับ</p>	<p>โครงการสอดคล้องกับ (๑) ความมั่นคง (๒) การสร้างความสามารถในการ แข่งขัน (๓) การพัฒนาเสริมสร้างศักยภาพคน (๔) การสร้างโอกาสความ เสมอภาคและเท่าเทียมกันทางสังคม (๕) การสร้างการเติบโตบนคุณภาพ ชีวิตที่เป็นมิตรต่อสิ่งแวดล้อม (๖) การปรับสมดุลและพัฒนาระบบการ บริหารจัดการภาครัฐ เพื่อให้เกิดความมั่นคง มั่งคั่ง ยั่งยืน</p>	<p>(๕)</p>	
<p>แผนพัฒนาเศรษฐกิจ และสังคมแห่งชาติ</p>	<p>โครงการมีความสอดคล้องแผนพัฒนาเศรษฐกิจและสังคมแห่งชาติฉบับที่ ๑๒ โดย (๑) ยึดหลักปรัชญาเศรษฐกิจพอเพียง (๒) ยึดคนเป็นศูนย์กลาง พัฒนา (๓) ยึดวิสัยทัศน์ภายใต้ยุทธศาสตร์ชาติ ๒๐ ปี (๔) ยึดเป้าหมาย อนาคตประเทศไทย ๒๕๗๙ (๕) ยึดหลักการนำไปสู่ปฏิบัติให้เกิดผล สัมฤทธิ์อย่างจริงจังใน ๕ ปีที่ต่อยอดไปสู่ผลสัมฤทธิ์ที่เป็นเป้าหมายระยะ ยาว ภายใต้แนวทางการพัฒนา (๑) การยกระดับศักยภาพการแข่งขันและ การหลุดพ้นกับดักรายได้ปานกลางสู่รายได้สูง (๒) การพัฒนาศักยภาพคน ตามช่วงวัยและการปฏิรูประบบเพื่อสร้างสังคมสูงวัยอย่างมีคุณภาพ (๓) การลดความเหลื่อมล้ำทางสังคม (๔) การรองรับการเชื่อมโยงภูมิภาคและ ความเป็นเมือง (๕) การสร้างความเจริญเติบโตทางเศรษฐกิจและสังคม อย่างเป็นมิตรกับสิ่งแวดล้อม (๖) การบริหารราชการแผ่นดินที่มี ประสิทธิภาพ</p>	<p>(๕)</p>	

ประเด็น การพิจารณา	รายละเอียดหลักเกณฑ์	คะแนน เต็ม	คะแนน ที่ได้
๕.๖ โครงการมีความ สอดคล้อง	โครงการมีลักษณะหรือสอดคล้องกับการปรับเปลี่ยนโครงสร้างเศรษฐกิจ ไปสู่ Value-Based Economy หรือเศรษฐกิจที่ขับเคลื่อนด้วยนวัตกรรม ทำน้อย ได้มาก เช่น (๑) เปลี่ยนจากการผลิตสินค้า โภคภัณฑ์ไปสู่สินค้า เชิงนวัตกรรม (๒) เปลี่ยนจากการขับเคลื่อนประเทศด้วย ภาคอุตสาหกรรม ไปสู่การขับเคลื่อนด้วยเทคโนโลยี ความคิดสร้างสรรค์ และนวัตกรรม (๓) เปลี่ยนจากการเน้นภาคการผลิตสินค้าไปสู่การเน้น ภาคบริการมากขึ้น รวมถึงโครงการที่เติมเต็มด้วยวิทยาการ ความคิด สร้างสรรค์ นวัตกรรม วิทยาศาสตร์ เทคโนโลยี และการวิจัยและพัฒนา แล้วต่อยอดความได้เปรียบเชิงเปรียบเทียบ เช่น ด้านการเกษตร เทคโนโลยีชีวภาพ สาธารณสุข วัฒนธรรม ฯลฯ	(๕)	๕
๕.๗ โครงการ สอดคล้องกับ ยุทธศาสตร์จังหวัด	โครงการพัฒนาท้องถิ่นมีความสอดคล้องกับห้วงระยะเวลาของ แผนพัฒนาจังหวัดที่ได้กำเนิดขึ้น เพื่อขับเคลื่อนการพัฒนาท้องถิ่นเสมือน หนึ่งการขับเคลื่อนการพัฒนาจังหวัด ซึ่งไม่สามารถแยกส่วนใดส่วนหนึ่ง ออกจากกันได้ นอกจากนี้โครงการพัฒนาท้องถิ่นต้องเป็นโครงการ เชื่อมต่อหรือเดินทางไปด้วยกันกับยุทธศาสตร์จังหวัดที่ได้กำหนดขึ้นเป็น ปัจจุบัน	(๕)	๕
๕.๘ โครงการแก้ไข ปัญหาความยากจน หรือการเสริมสร้างให้ ประเทศชาติมั่นคง มั่งคั่ง ยั่งยืน ภายใต้ หลักประชารัฐ	เป็นโครงการที่ดำเนินการภายใต้พื้นฐานความพอเพียงที่ประชาชน ดำเนินการเองหรือร่วมดำเนินการ เป็นโครงการต่อยอดและขยายได้ เป็น โครงการที่ประชาชนต้องการเพื่อให้เกิดความยั่งยืน ซึ่งมีลักษณะที่จะให้ ท้องถิ่นมีความมั่นคง มั่งคั่ง ยั่งยืน เป็นท้องถิ่นที่พัฒนาแล้วด้วยการ พัฒนาปรัชญาเศรษฐกิจพอเพียง	(๕)	๕
๕.๙ งบประมาณมี ความสอดคล้องกับ เป้าหมาย(ผลผลิต ของโครงการ)	งบประมาณโครงการพัฒนาจะต้องคำนึงถึงหลักสำคัญ ๕ ประการในการ จัดทำโครงการได้แก่ (๑) ความประหยัด (Economy) (๒) ความมี ประสิทธิภาพ (Efficiency) (๓) ความมีประสิทธิภาพ (Effectiveness) (๔) ความยุติธรรม (Equity) (๕) ความโปร่งใส (Transparency)	(๕)	๕
๕.๑๐ มีการประมาณ การราคาถูกต้องตาม หลักวิธีการ งบประมาณ	การประมาณราคาเพื่อการพัฒนาต้องให้สอดคล้องกับโครงการถูกต้อง ตามหลักวิชาการทางช่าง หลักของราคากลาง ราคากลางท้องถิ่น มีความ โปร่งใสในการกำหนดราคาและตรวจสอบในเชิงประจักษ์	(๕)	๕

ประเด็น การพิจารณา	รายละเอียดหลักเกณฑ์	คะแนน เต็ม	คะแนน ที่ได้
๕.๑๑ มีการกำหนด ตัวชี้วัด (KPI) และ สอดคล้องกับ วัตถุประสงค์และผลที่ คาดว่าจะได้รับ	มีการกำหนดตัวชี้วัดผลงาน (Key Performancy Indicator : KPI) ที่ สามารถวัดได้ (measurable) ใช้บอกประสิทธิผล (effectiveness) ใช้บอกประสิทธิภาพ (efficiency) ได้ เช่น การกำหนดความพึงพอใจ การกำหนดร้อยละ การกำหนดอันเกิดจากผลของวัตถุประสงค์ที่เกิดที่สิ่งที่ได้รับ (การคาดการณ์ คาดว่าจะได้รับ)	(๕)	
๕.๑๒ ผลที่คาดว่าจะ ได้รับสอดคล้องกับ วัตถุประสงค์	ผลที่ได้รับเป็นสิ่งที่เกิดขึ้นได้จริงจากการดำเนินการตามโครงการพัฒนาซึ่งสอดคล้องกับวัตถุประสงค์ที่ตั้งไว้ การได้ผลหรือผลที่เกิดขึ้นจะต้องเท่ากับวัตถุประสงค์หรือมากกว่าวัตถุประสงค์ ซึ่งการเขียนวัตถุประสงค์ควรคำนึงถึง (๑) ความเป็นไปได้และมีความเฉพาะเจาะจง ในการดำเนินงานตามโครงการ (๒) วัดและประเมินผลระดับของความสำเร็จได้ (๓) ระบุสิ่งที่ต้องการดำเนินงานอย่างชัดเจนและเฉพาะเจาะจงมากที่สุดและสามารถปฏิบัติได้ (๔) เป็นเหตุเป็นผล สอดคล้องกับความเป็นจริง (๕) ส่งผลต่อการบ่งบอกเวลาได้	(๕)	
รวมคะแนน		๑๐๐	

๔.๓ สรุปผลการพัฒนาท้องถิ่นในภาพรวม

ในการจัดทำแผนพัฒนาท้องถิ่น (พ.ศ. ๒๕๖๖ – ๒๕๗๐) ขององค์กรปกครองส่วนท้องถิ่น ก็เพื่อใช้เป็นเครื่องมือในการพัฒนา เป็นแนวทางในการบริหารพัฒนาท้องถิ่นให้บรรลุตามวัตถุประสงค์และเป้าหมาย เกิดประสิทธิภาพประสิทธิผลสูงสุดในการแก้ไขปัญหาให้กับประชาชน ก่อให้เกิดประโยชน์และสามารถตอบสนองความต้องการพัฒนาของประชาชน โดยพิจารณาบรรจุโครงการในงบประมาณรายจ่ายประจำปี งบประมาณรายจ่ายเพิ่มเติม และงบประมาณจากเงินสะสม โดยจะต้องมีการติดตามและประเมินผลแผนพัฒนาตามระเบียบกระทรวงมหาดไทย ว่าด้วยการจัดทำแผนพัฒนาขององค์กรปกครองส่วนท้องถิ่น พ.ศ. ๒๕๔๘ และที่แก้ไขเพิ่มเติมถึง (ฉบับที่ ๓) พ.ศ. ๒๕๖๑ เป็นการสรุปผลในภาพรวมของท้องถิ่น เป็นการติดตามผลการนำยุทธศาสตร์ขององค์กรปกครองส่วนท้องถิ่น ว่าเกิดผลทั้งในเชิงปริมาณ และเชิงคุณภาพ อย่างไร ซึ่งสามารถวัดผลได้ทั้งเชิงสถิติต่างๆ ตาราง กราฟ และการพรรณนา

๔.๔ ข้อเสนอแนะในการจัดทำแผนพัฒนาท้องถิ่น

(๑) ผลกระทบนำไปสู่อาคต

(๑.๑) ปัญหาสาธารณสุขต่างๆ ที่เกิดขึ้นในองค์กรปกครองส่วนท้องถิ่น อันได้แก่ ภัยแล้ง วาตภัย น้ำท่วม อัคคีภัย ที่เกิดขึ้นและส่งผลกระทบต่อประชาชนในพื้นที่ เกิดความเสียหายทั้งชีวิตและทรัพย์สิน แนวทางการแก้ไข คือพิจารณาวางแผนการดำเนินการป้องกัน ก่อนเกิดเหตุ ระหว่างเกิดเหตุ หลังเกิดเหตุ บรรจุแผนงาน โครงการ กิจกรรม การให้ความช่วยเหลือต่างๆ จัดตั้งศูนย์ช่วยเหลือประชาชนขององค์กรปกครองส่วนท้องถิ่น เพื่อสามารถดำเนินการได้ทันท่วงที

(๑.๒) ปัญหาโรคระบาดที่เกิดจากคน เกิดจากสัตว์ ที่ส่งผลกระทบต่อชีวิตประชาชน และสัตว์ต่างๆ ในตำบล ซึ่งได้แก่ โรคไข้หวัดใหญ่ ไข้หวัดนก โรคมือ เท้า ปาก ที่เกิดขึ้นกับเด็กๆ โรคพิษสุนัขบ้า แนวทางการแก้ไขปัญหา คือ ฝึกอบรม ประชาสัมพันธ์ รมรงค์การป้องกัน ลงพื้นที่ระงับการเกิดโรคระบาด การทำลาย การรักษา

(๑.๓) ปัญหาประชาชนมีรายได้น้อย การศึกษาดำ ประชาชนในตำบลยังมีคนรายได้น้อย มีหนี้สินเยอะ ไม่เพียงพอในการดำรงชีวิต ค่าครองชีพสูง แนวทางการแก้ไขปัญหา ให้ความรู้เกี่ยวกับการประกอบอาชีพ สาธิตการประกอบอาชีพ ช่วยเหลือประชาชนซ่อมแซมบ้านคนจน ผู้มีรายได้น้อย ส่งเสริมด้านการศึกษาโดยการจัดบริการสาธารณสุขด้านการศึกษา การจัดตั้งศูนย์พัฒนาเด็กเล็ก สนับสนุนกิจกรรมต่างๆ ให้กับเด็กนักเรียน จ้างเด็กนักเรียนในช่วงปิดภาคเรียนเพื่อมีรายได้

(๑.๔) ปัญหายาเสพติดในตำบล ในพื้นที่ยังไม่พบว่ามีการค้ายาเสพติด และยังไม่พบรายงานว่ามีผู้ติดยาเสพติด แต่เพื่อเป็นการป้องกัน มีแนวทางการป้องกัน โดยการลงพื้นที่ค้นหา การรณรงค์ป้องกัน ให้ความรู้กับประชาชนได้ทราบถึงโทษของยาเสพติด

(๑.๕) ปัญหาการสัญจรไปมาของประชาชนในตำบล เนื่องจาก ในตำบลด้านโครงสร้างพื้นฐาน เส้นทางคมนาคมบางหมู่บ้านยังเป็น ถนนดิน ถนนลูกรัง ช่วงฤดูฝนถนนลื่น เป็นหลุมเป็นบ่อ เกิดปัญหาในการสัญจรไปมาของประชาชน เสี่ยงต่อการเกิดอุบัติเหตุ การคมนาคมล่าช้า แนวทางการแก้ไข จัดทำแผนงาน โครงการก่อสร้างถนนในเส้นทางสำคัญ พิจารณาเสนอสนับสนุนจากหน่วยงานอื่น

(๒) ข้อสังเกต ข้อเสนอแนะ ผลจากการพัฒนา

(๒.๑) ข้อสังเกต จากการสำรวจข้อมูล การลงพื้นที่ในตำบล จะเห็นว่าประชาชนยังมีปัญหาที่จะต้องดำเนินการแก้ไขอยู่มาก ดังนี้ ด้านการศึกษา สาธารณสุข ความมั่นคงปลอดภัยในชีวิตและทรัพย์สิน การศาสนา ศิลปวัฒนธรรม ประเพณี กีฬา สถานที่พักผ่อนหย่อนใจ สวัสดิการสังคม การเกษตร เศรษฐกิจ อุตสาหกรรม การพัฒนาอาชีพ เส้นทางคมนาคมขนส่ง/ไฟฟ้า/น้ำประปา/แหล่งน้ำเพื่ออุปโภค –

บริโศค ด้านทรัพยากรและสิ่งแวดล้อม ขยะมูลฝอยและสิ่งปฏิกูล จากปัญหาด้านต่างๆ ประชาชนไม่สามารถแก้ไขปัญหาเองได้จึงต้องเสนอให้องค์กรปกครองส่วนท้องถิ่นแก้ไข ทำให้มีการเสนอโครงการเข้ามาเป็นจำนวนมาก ซึ่งงบประมาณขององค์กรปกครองส่วนท้องถิ่นนั้นมีจำกัดไม่เพียงพอต่อการจัดการได้

(๒.๒) ข้อเสนอแนะ จากข้อสังเกตดังกล่าว มีข้อเสนอแนะในการแก้ไขปัญหาต่างๆ ดังนี้ ปัญหาต่างๆ ที่ถูกเสนอมายังองค์กรปกครองส่วนท้องถิ่น นั้น ควรนำมาพิจารณาจัดลำดับความสำคัญโดยประชาคมท้องถิ่น ซึ่งมีหลายภาคส่วน ประกอบไปด้วย คณะกรรมการพัฒนาขององค์กรปกครองส่วนท้องถิ่น สมาชิกสภาท้องถิ่น ผู้นำหมู่บ้าน ตัวแทนส่วนราชการ รัฐวิสาหกิจ หน่วยงานที่เกี่ยวข้อง ประชาชนทั่วไป ร่วมกันพิจารณาจัดลำดับความสำคัญของโครงการ และพิจารณาบรรจุเข้าแผนพัฒนาท้องถิ่นต่อไป กรณีโครงการที่เกินศักยภาพที่องค์กรปกครองส่วนท้องถิ่นเสนอขอรับการสนับสนุนจากหน่วยงานอื่น

(๒.๓) ผลจากการพัฒนา จากการพัฒนาที่ผ่านมาพบว่าองค์กรปกครองส่วนท้องถิ่นได้แก้ไขปัญหาให้กับประชาชนได้ในหลายเรื่อง และครอบคลุมทุกด้าน มีผลการประเมินอยู่ในเกณฑ์ที่ดี ประชาชนมีความพึงพอใจ แต่ก็ยังมีปัญหาที่จะต้องแก้ไขต่อไป ไม่ว่าจะเป็นด้านสิ่งแวดล้อมที่ยังมีการเผาหญ้า อ้อย ตอข้าวในช่วงเวลาเก็บเกี่ยว การเลี้ยงสัตว์ วัว ควาย หมู ที่ส่งกลิ่นเหม็นรำคาญ การพนันที่ยังมีในพื้นที่ เส้นทางคมนาคมยังไม่ครบ ผลการพัฒนาขององค์กรปกครองส่วนท้องถิ่นในปีที่ผ่านมา สรุปได้ดังนี้